盛京時報

陰曆乙亥三月十八日
昭和十年四月二十日
西曆一千九百三十五年

本報價目本埠每份每月一圓一角(國幣) 外埠郵費在內每份每月一圓三角(國幣) 零售每份五分(國幣) 廣告刊費五號字每行十三字一日一圓(國幣)長期另議

發行人 染谷保藏
編輯人 菊池貞二
印刷人 東光明
發行所 奉天隅田町九番地 盛京時報社
電話 編輯部(日)三二八二番 營業部(日)二〇二二番 營業部(滿)四一六八號 振替口座奉天一一三〇番
各埠支社 新京八島通三二 哈爾濱道裡二道街一三 大連榮町二番一 大阪北區堂島濱通一一

鑾輿辭京幸奈良
御駕臨正倉院
御覽天平文化精粹天顏殊麗

【京都十九日電】皇帝陛下、將辭京都、十九日午前十時、由京都站開赴奈良、此朝、皇帝陛下着陸軍通常禮服、率沈宮內府大臣以下各隨員、各接伴員、乘林首席接伴員陪乘之汽車略式鹵簿、午前九時三十分、由都旅館發、對沿道奉拜市民、小中學校學生、青訓生、及其他、賜以拜謁中、同時五十分、駕抵京都站、入便殿、對奉送之鈴木知事、淺山市長、田中商工會議所會頭、澁谷〇〇留守司令官、松井京大總長、森田宮內省內匠寮出張所長、其他賜謁、並對前後亘五日間之熱誠奉迎、親賜以感謝辭、於一同奉送中、乘宮廷列車之展望車、十時向奈良出發、

【奈良十九日電】訪問京都之我皇帝陛下、更爲探求天平文化燦爛之跡、乃於十九日午前十一時、天顏殊麗、駕臨奈良車站、此日天氣淸朗、晚開之八重櫻之花、映照更加一層風光、日本建國聖地之山野光輝、充滿歡喜之色、在午前十時、省線奈良站月台上、有一戶知事爲始、在宮中席次第三階以上、有資格者五十餘名之整列、恭待聖駕之到來、於是至午前十一時、專車入第一號站台、平靜停車、時場內肅然無聲、聖上陛下、自列車最後部連接之菊花紋章燦然光輝之專車降下、由棚橋奈良站長先行、日淺大鐵局長先導、對奉迎各員、賜以鄭重之禮、其次由車站正面乘瀛車、由林接伴員陪乘、自站前廣場、受沿道肅然列隊各團體市民等之奉迎、經過交叉滿日兩國旗之三條通、十一時八分、駕至行宮之奈良旅館、

【奈良十九日電】入奈良旅館少憩之皇帝陛下、於午後一時五十分、乘汽車出門、自興福寺址受公園道路兩側市內各學校學生、及各種團體、一般市民等之奉迎、御覽春色正酣之奈良公園風景、其次於五十六分、由聖上之意旨、特駕臨開扉之正倉院、由山口博物館長先行、杉帝室博物館總長先導、而入昔日保管之天平文化精粹之世界唯一寶庫、由杉總長、和田前奈良博物館長、大宮同御用掛等之說明、由林出行走之翻譯、自北倉樓上樓下、中倉階上階下之順次、熱心御覽、其中在北倉樓上南棚之『銀獸花背大鏡』、『同棚外『金銀細裝唐太刀花甦』、各放異彩、在的確性格之剔抉六十七個伎樂面、同樓下前棚之精巧螺鈿紫檀阮咸同五弦琵琶、中棚之金泥繪新羅琴、北棚之豐麗天平風俗髹髤之有名『鳥毛立女屏風』木畫紫檀蒼局、中倉樓上北棚之太刀、南倉樓上中棚之木畫紫檀琵琶等、興味深厚、一一御覽、並有種種之下問、對於古典美術、深爲讚美嘆賞而說明之係官、亦恐懼聖上之多才多藝、於是在奉送中、三時十五分、由正倉院發、天顏殊麗還幸、

(圖即奈良猿澤池)

御開「茶之湯」天覽「樂燒」御染筆

【京都十八日電】皇帝陛下、於午餐後、御極思念日本『茶之湯』、攜隨員接伴員數人、御臨淸浦伯命名之茶屋、有淸浦伯筆蹟『遊於藝』之室經茶道裡千家流宗匠淡淡齋宗室匠及廣瀨、田村兩高足、殷勤供奉、開品茶會、陛下頗欣賞品味日本茶茗、會既終、陛下散步於後園內、觀賞陳列之浮田樂德及伊藤信助兩氏手製之電竈、由帝展第四部審査委員淸水六兵衛、伊東遠山兩氏供奉、對於陶器頗饒興味之皇帝陛下與側近者一同御染筆、以資遊覽京都之紀念、

御仁慈及於魚族

【又電】十八日、滿洲國皇帝陛下、駕幸金閣寺時、池中鯉魚猛躍、天顏殊悅、諭令隨員一一投與麩、竟爲一尾大鯉、將群衆之緋鯉、眞鯉驅散、獨占吞噬、旁若無人、龍顏覩此神色頗怒、命隨員等、以餌分畀與小者、庶令其均等、並由御手親投麩數次、小鯉等皆歡躍而食、御顏始霽、陛下推仁慈及於魚類、使隨員接伴員均爲之感激流涕、

奈良縣知事謹話

【奈良十九日電】一戶奈良縣知事、謹話如左、大滿洲國皇帝陛下、來訪日本國、安然終了與日本皇室交歡之盛儀、對東洋平和史上、作成燦然曠古之成績、又駕幸此古都之地、於是縣官民、得一同奉迎、實莫上之光榮、皇帝陛下當大滿洲國建國草創之難局、爾來三年間、銳意布王道之德政、現大滿洲國、日月隆昌、殊堪幸慶、此次之、來訪日本國、非特增進滿日親善之緊密、對東洋和平之基礎、亦益加確實、眞不勝慶祝、本縣奈良之地、爲日本國古代文化之淵藪、又風光明媚、若能奉慰陛下旅情之一端、誠官民一同之幸甚者也、於茲披瀝奉迎送之誠意、謹祈陛下一路安然無恙歸國、

英國豫算案
張伯倫在下院演說
軍費比較上屆增加

倫敦訊云、財長張伯倫本日下午在擁擠之衆院中提出其任內之第四次預算案、在張氏演說前、去年國債減少二千二百萬鎊之消息傳佈議會、一般空氣頗爲愉快新自斯特雷撒會議歸來之麥克唐納走進下院時、頗受歡迎、三時五十四分時、張氏立起演說、

又訊財相張伯倫十五日午後在下院所提出其第四屆豫算案、雖表示英國財政之穩健漸可恢復世界之信任、但並未引起倫敦之興奮、惟銀行家因上年英鎊甚受攻擊、而平準基金仍有利可獲、頗引以爲慰、證券交易所因豫算案適如所料、故處之淡然、衆料恢復政府人員之俸給、與增加津貼二事、可使現政府增强選民之擁護、豫算案對於稅率之變更、其重要者爲所得稅、一百三十五鎊者、由每鎊二十七便士、減至十八便士、已婚者之免稅額自一百五十鎊、增至一百七十鎊、於鑒於生率之減低、第一兒後諸兒之免稅額由四十鎊增至五十鎊、獨身者免稅額悉以一百二十五鎊爲限、一九三一年所減之官俸、悉自七月一日起恢復原數、計須多費四百萬鎊、未轉之米每磅征稅一便士之三分之二、大豆按值征稅百分之十、大豆之自由優惠稅率、八月一日起實行、娛樂稅六便士以下之座位、概取銷、張伯倫於提出議案時、曾謂泛言之、吾人可謂已恢復繁榮百分之八十、吾人今日之工作、爲恢復其餘百分之二十、而不損及所已締設之信用、如國外和平、國內團結、則在本年之內、定有趨向繁榮之大進步、今具此種信念、而製成豫算案之估計、張伯倫又述上年之成績、謂實業產量約增百分之十二、製造業產量已造成新紀錄、輸出貿易增多三千萬鎊、全年生活程度仍大低於一九三一年之程度、零品業繼續發達、國民節儉不遜於前、郵務局儲蓄銀行、信託儲蓄銀行、與儲蓄券售出之淨數、共增約五千萬鎊、此種不斷的進步、今已結實、此已不成問題、結果如是良好、全世界實無其匹、估計來年月出爲七萬三千萬鎊、就目前之各稅統計、收入可達七萬三千六百萬鎊、兩比可盈餘五百五十萬鎊云、

又訊十五日下午財長張伯倫在下院提出預算案、賦稅方面頗有改變、所得稅第一個應當納稅之一百三十五鎊之稅率、由每鎊二先令三便士減至一先令六便士、是以所得稅正稅稅率爲四先令六便士、已結婚者免稅限度由一百五十鎊提高至一百七十鎊、因英國人口生殖率減少、第一個小孩應當免稅之所得額由四十鎊提高至五十鎊、獨身者之免稅額爲一百二十五鎊、一九三一年來實行之減薪、自七月一日起恢復原俸、增加支出四百萬鎊、政府閣員、議員、法官、公務人員軍隊敎員等皆受影響、

中國六大都市
總人口概數

南京訊云　內部將各市最近戶口調查完畢　南京本年一月戶數一五七一九〇、人數八二〇〇八五、上海本年一月人數三四四二四一九、　北平上年十一月戶數三〇七二八二　人數一五六八三六二、漢口上年十二月戶數一五五九七二一人數八〇九二一五天津上年十二月戶數二二一八〇、人數一〇二二六七一、　廣州上年十二月戶數一九三八〇、人數九七五九四

波蘭外交方針 (下)
(波蘭外長貝克氏在上議院外交委員會中所宣佈之外交方針)

此外兩國之政治領袖亦不時互相訪問、雖亦有半官性質者、如高貝爾部長及普總理高林等之聘問是、在柏林及華沙之設大立使館、對於兩國間之政治代表、與以較高之地位、對於現今世界之經濟不景氣吾等並不失望、吾等深以爲設波德兩國能繼續維持現在所有之友誼及精神吾等必能重建一新的時期再關於以前一切波德間之會議等、波蘭於德國政府之好感極表感銘、一切之會議、均含有一月公約『即波德公約』之精神、余以爲德政府必亦有同樣之感覺

波法及波羅關係

現余將再談去年一年中波蘭與其他鄰國間之關係、夫所謂與鄰國設立友誼關係乃和平之唯一良策除此策外、幾無法足以除去一切鄰國障礙物、此乃余深信之主張、余等竭力擬使波蘭政治得一新地位、更擬使波蘭在國際政治上有相當供獻、一切所訂之新約、無一與以前之舊約有衝突者、尤以對於同盟諸國、現余將證明此言之不虛、余等備可回憶法巴外長之聘問華沙巴外長於一九二一年波法公約上即有其名、但不幸巴部長被刺身亡、遂使波法關係中斷、但現新法外長拉佛爾氏繼巴外長而工作矣、去年五月間余前往訪羅馬尼亞、對於國際互助實亦有關係、在去年實際上之成功中、波蘭與羅馬尼亞訂立之商約亦有相當價値、該商約乃訂立於一極短之時期中、此乃足以證明雙方均有好感並有誠意也

東羅迦諾條約

以上所述者乃吾等於歐洲所有一切事件之表明而已、波蘭因地理上之關係、對於東歐有更密切之關係是以在外交上遂有二種會議產生、其一即去年六月間產生之東羅加諾、是所謂東羅加諾者並非一良善之事件、且曾因之產生不少誤會、蓋此既非眞羅加諾、更非所謂東羅加諾、在最初之羅加諾會議中、英意曾確定一確定之邊境、但在此次羅加諾會議中所提議者、並無此種性質、對於此次之所謂羅加諾會議者、余等已有相當之經驗、其中所討論者、類皆關於西歐之一切問題、與波蘭並無多大關係、所有關東歐者僅爲數無關緊要之小事、此所以不能稱之爲東羅加諾也、此公約現仍在繼續討論其訂立與否、與波蘭有直接利害關係、吾等應愼重考慮之、對於以前波蘭與鄰國間所訂之一切足以使歐洲東北格外鞏固者、當使之不受任何影響、現今吾等對於一切政治問題疑問極多、但倘無足以解決一切之確定計劃、(完)

本日三大張半

國有財產標賣公告
奉天稅務監督署公告第一四號

一、投標物件
坐落 奉天工業區舊東北陸軍第六十一團本部 舊東北陸軍修械司跡
種目 住房及兵舍
數量 瓦房八十三間土平房一百八十五間洋鐵房四十八間
二、契約條項指示處所
奉天稅務監督署國有財產科
三、投標及開標執行處所及日時
處所奉天稅務監督署國有財產科
日時康德二年四月二十二日自午前十時至午前十一時投標
投標截止後即行開標
四、投標保證金
按照所投標價百分之五以上繳納保證金限於投標前三十分鐘以現欵繳納之但不足壹圓者亦須按壹圓計算之
五、房屋拆除期間自繳價之翌日起算以二個月爲期以上財產因亟擬折除用投標辦法出賣如有希望承買者請向契約條項指示處所詢問可也

康德二年四月十二日
奉天稅務監督署 署長 啟彬 副署長 阪田純雄

國有雜項財產標賣公告
奉天稅務監督署公告第一六號

一、標賣物件
坐落 奉天省城大西門裡大街路南(東北商場舊址)
種目 房基
數量 八畝零三厘九毫
二、契約條項指示處所
奉天稅務監督署國有財產科
三、投標及開標執行處所及日時
處所 奉天稅務監督署國有財產科
日時 康德二年四月二十五日自午前十時至午前十一時投標
四、投標截止後即行開標
投標保證金繳納方法
投標保證金按照所投標價百分之五以上於投標前三十分鐘以現欵繳納之但不足壹圓者仍以壹圓計算之
以上財產依據投標辦法出賣如有希望承買者請向契約條項指示處所詢問可也

康德二年四月十六日
奉天稅務監督署 署長 啟彬 副署長 阪田純雄

急募看護婦
逕啓者本院急募滿人看護婦(見習生亦可)年齡在二十歲以內以通曉日語者爲合格希望者希親身携帶履歷書來院面談爲荷
小川 小兒科 內科 醫院 奉天富士町五番地 電話六四〇一番

緊要聲明
啓者鄙人家父於本年正月五日作故彼時弔客衆多一時不愼致將先父名章遺失章係漢文楊萬春印恐枝生事故刊登報端聲明作廢俟後無論落於何人之手概作無效特此登報聲明
桓仁 楊鐸謹啓

遺失存條聲明作廢
啓者大同二年二月初一日出立存條商號德興泉借馬香九名下現小洋一千三百元存條遺失嗣後無論落於何國人手概作無效雙方登報重立新據爲證
桓仁 馬秉鑅謹啓

逕啓者敝店之大連觀櫻大出賣抽彩、中彩號數爲『第八五號』尙未來店通知、務希急速來店通知爲荷
丸見屋毛糸店

緊要聲明
啓者以萍等二人將所有關於中日合辦磁土採掘公司呈遞所轄官署之礦業權許可呈請書及合辦契約書等蓋用之印章於中華民國二十年滿洲事變當時遺失除呈明官署外嗣後此項印章勿論落於何人之手概作無效特此聲明
聲明人 奉天省復縣復州孫家村橋西 孫以萍
奉天省復縣復州南海村羅家屯 李仁育
康德二年四月二十日

公告
敬啓者 敝公司茲將西安電氣公司買收繼承其一切權利義務在西安縣城設置本店自康德二年三月一日起開始營業謹此公告
康德二年四月 東方電業股份有限公司啓

公告
敬啓者 敝公司茲將東興電氣股份有限公司買收繼承其一切權利義務改爲東方電業股份有限公司山城鎭支店自康德二年四月四日起開始營業謹此公告
康德二年四月 東方電業股份有限公司啓

公告
敬啟者 敝公司茲於康德二年四月四日將全部財產及一切權利義務完全讓渡於東方電業股份有限公司特此公告
康德二年四月 東興電氣股份有限公司啓

公告
敬啓者 敝公司茲於康德二年三月一日將全部財產及一切權利義務完全讓渡於東方電業股份有限公司特此公告
康德二年四月 西安電氣公司啓

謀職業的出發點唯一方針 快學打字或簿記
因爲全是現代急需的人材 盼望青年男女們呀！趕快解決你的生活問題吧！凡有高小以上程度均可入學四個月畢業成績優良者本校代爲介紹職業、千載一時之良機幸勿錯過耳、
打字科 打字、公文、日語、尺牘、 簿記科 記賬、原理、公文、日語、
備有男女生宿舍、函索簡章附郵票二分即寄 滿電話四五〇七號
奉天中街皮行胡同華英打字學校啓

鳴謝太平太古公司賠償迅捷
啓者敝號於三月十一日忽遭回祿之災前後房屋及東下屋內貨物完全焚燬幸事前曾向太平太古兩大公司投保火險國幣壹萬元(各伍千元)發事後即承該兩公司通遼經理處朱耀壹邵秉鈞兩君報告公司旋蒙公司來員調查確實於三月二十日磋商解決即按實際損失賠償國幣柒千捌百零參元陸角伍分不折不扣異常迅速特此登報鳴謝
通遼福源厚絲房啓

時論
哀川黔民衆

川黔兩省剿共戰事。迭經變化。近雖川西大勢。可保無虞。貴陽防務。益臻鞏固。惟戰局延長。似不可免。蓋徐匪渡嘉陵江者據傳有三萬之衆。國軍若不能迎頭痛擊。居主動地位。尋其主力而殲之。則彼曹困獸猶鬥。正不知將於何時。衝破一點。肆其荼毒。此不可不慮也。自本月初間朱毛殘兩部撲貴陽。往復竄擾於黔省東南西北四面。主力摧滅。自必不少。惟殘餘匪衆。尙西南奔竄者。似猶不少。竄桂竄湘。尙難判斷。若不乘勢全部鏟除。恐死灰或可復燃。蓋貴州地方凋敝。民不聊生。散兵遺械。所在多有。一經誘脅。人數仍可補充。此又不可不慮也。吾人從軍事觀察。固望戰事速了。從政治立論。尤認爲非軍事早告解決。決無政治可言。蓋用兵時期。一切行政財政之整理與建設。均談不到。而人民久在水深火熱之中。若長此不予救濟。適爲共匪增加預備隊而已。此吾人心所謂危。不容緘默者也。

夫川民之苦軍閥久矣。自中央勢力。直接到達四川。領袖開明。政令嚴峻。七千萬民衆。始知天壤間尙有可以約束軍人之政府在。欣忭之餘。希望過切。以爲光明所照。群魔斂跡。於是舉數十年之怨苦酸辛。傾囊倒篋。訴之行營。欲求一大解放。而不知積重難返之勢。丁軍書旁午之時。最高當局。詎能以全力爲川民主持政治。結果近月以來。防區制度雖日撤銷。統一稅捐。雖見省令。究之過渡時期。不能一蹴而起。各軍或藉口民欠。催收轉急。或陽奉陰違。誅求愈烈。以日暮途窮之心理。爲最後搜括之暴行。上下勾結。方法翻辣。民間痛苦。或有加甚。讀者試閱連日報載成渝通信各節。字裡行間。當有血與淚俱之感。由此可知川民苦楚。斷非領袖人物幾道命令所可解除。治本之計。仍在速了軍事。一新環境。俾得努力改革政治。治標之事。在於嚴懲不法。令出必行。不特此也。北道災民。早逾二百萬人。近來川北川南。幾得幾災。無告之民。自益加多。救濟固無善法。坐視寧非至危。此其一。徵工封米。各處皆然。春耕失時。饑荒不免。若不早爲之所。民變時有可危。此其二。復興經濟。端賴人力。田地荒蕪。亟需整理。然而兩年討赤。糜費萬萬。民力耗竭。公私赤立。而人口減少。壯丁犧牲。將欲重振生產。其奈人財兩缺。此其三。略舉三點。聊證嚴重。即使戰事立停。規畫猶感棘手。如再繼續破壞。則前途不堪設想。此就四川言之也。

貴州貧瘠。遠非四川之物力殷阜者可比。近年軍閥五門。爭養多兵。餉糈無出。則相率取給於鴉片。坐令毒氛偏於全省。壯丁盡成病夫。猶復以吸髓敲骨之資。購買外國軍火。而士兵即令其就食民間。自籌給養。兵民交困。怨毒已深。是以共匪入境。軍隊至於無法集中。此種怪現象。實古今中外所未有。物極必復。黔局斷無不變之理。近據貴陽電訊。蔣委員長目擊黔民困苦。心懷惻惻。既令免除田賦一年。又令廢除各軍徵糧習慣。且將禁烟罰金廢止。民衆歡呼。可以預斷。以貴州幅員之小。此類命令。當視川省爲易於貫澈。惟此僅治標方策之一端。而治本之計。則須改造社會經濟基幹。限期對鴉片禁種禁吸。恢復人民治生能力。夫然後黔民始有脫出人間地獄尋自振拔之希望。此其事亦非趕速肅清匪禍。不能策畫進行。蓋戰事延長。兵匪縱橫出入於全省之東西南北。縱令政府盡免一切稅捐。而百劫餘生。終亦不能勝此委頓逃亡之苦。其將與匪同歸於盡。有必然者矣。夫以川黔兩省民衆。待救之亟如此。剿共軍事在勢與理。利在速了。萬不能再如在江西之所謂穩紮穩打。以礙整政策。用經濟封鎖。行長期包圍。致使川黔民衆與匪俱斃。吾人因對川黔剿匪。期待迫切。故敢痛陳利害。爲民請命。惟愛國愛民之當軸其矜誓之！（大公報）

圍繞問責德國決議案
德向英提抗議
德法對立極尖銳化

【倫敦十八日電】對國聯理事會決議憤激之希特勒總統、十八日經外交次長畢羅公、對英國政府提出抗議、該抗議之內容、極爲强硬、英國外務當局於十八日夜、關於抗議內容、有非公式如左之言明、

駐柏林大使飛力普斯、於十八日夜、應外交次長畢羅公之招請而赴外部、畢羅公對國聯理事會此次採擇德國政府問責決議案、表示憤激、尤其英國政府竟支持該決議案、通告謂希特勒總統對英德感情、大有妨害之旨、

英國政府當局、對目下希特勒總統集合黨國智能之士、舉行重要協議之報告、持有極大之關心、以期望會議之結果如何、

【柏林十七日電】在聯盟理事會採擇德國政府問責之强硬決議案結果、德法兩國之對立、極度尖銳化、戰雲再覆北歐之天地、而柏林外交界、述此次之決議案、對强調制裁規定之執行、有重大性、即聯盟規約第一條項、若比從前嚴格適用、則諒能突然惹起戰爭狀態之結果、但德國國防軍當局、承認尙未完成戰備、十七日夜、露出如次之意向、德國國軍、目下爲再編成之過程、乃爲事實、而國防軍希望現暫持續平穩之狀態、若能暫續行平穩狀態則得完成國軍之改組、

蔣介石對西南派
妥協畧形成立
急欲解決川黔問題示讓步

【廣州十九日電】蔣介石、爲料理『川貴問題』、且迄半歲後之五全大會議擬解決西南關係起見、前在貴陽入城、會斷行西南經濟封鎖、加以禁止廣西軍之進至貴州、然遭遇四川問題之蹉跌、即擬打開此次窮境、十六日對西南派提出如左妥協條件、

（一）中央對西南、保持確執爲中國不幸時期、於是爲安定中國起見、關于貴州問題中央讓步西南、

（二）貴州省政府主席、以西南指定人物充之、

（三）貴州省政府委員七名之任命、以廣西指定人物充之、

（四）爲廣西軍駐貴經費、將送付六十萬元、

（五）如成爲西南經濟封鎖之命令、一律解消之、

西南側對之依然保持冷靜態度、然由蔣介石以廣西派指定之吳忠信、任命貴州省主席、兼政府委員、暨已移住貴州之廣東軍二師觀之、一般觀測、蔣對西南派之妥協、略形成功、

禁止對外貸款法案
美上院審議

【華盛頓十八日電】上院議員波拉氏、十八日對上院提出禁止向各外國政府借款之法案、其法案要旨如左、

歐洲各國政府、現正在狂奔準備戰爭中、如果美國此後借款與此等各國政府、則該借款將悉用於軍備擴張矣、於是美國政府有捲入歐洲紛爭之危險、因之對美洲大陸以外各國政府借款、此後一切禁止、該案當即付託於外交關係委員會、

美產業視察團 昨日渡華

【神戶十九日電】前駐美國大使佛布斯爲團長之美國經濟視察團一行十七名、於四日到日本以來、與日本政府及財界有力者懇談、視察各種產業、在多忙中、一行將於十九日午後四時、乘自神戶出之普列帆西洪頓利松號赴華、

日外務參與會
開四次會
討論調整日滿蘇澳關係

【東京十九日電】第四次外務參與會、於廣田外相主辦之下、定十九日午後六時、在三年町外務大臣官邸開會、由留京中之永井、松島各大使、川島、出淵、吉田、林各公使、共同晚餐後、由目下歸朝中之谷駐滿大使館參事官、關于滿洲國之一般情況、就中北鐵讓渡成立後之滿蘇關係、國境紛爭委員會之設立問題、並滿日間重要懸案之治外法權撤廢問題、並滿日經濟委員會問題、有重要報告、而舉行關于上記問題參與員之意見、繼而廣田外相、關於決定五月出發之出淵澳洲親善使節之任命、並其行動、行一次之說明、擬求參與員諒解、第四次外務參與員之主要議題、乃爲日滿蘇澳四國關係之調整、將太平洋諸國問題之重大性、使其印象益深、

關於北海海軍力
英德蘇會談
即將開始
將採兩國會談形式

【倫敦十七日電】據確息、英國政府爲解決北海上海軍力問題、與所謂華盛頓海軍條約別個的決定、和德國政府及蘇維埃聯邦政府、行個別的審議、業經將技術的豫備折衝之議題、通達於兩國政府、但英國政府、並不出同時邀請蘇俄、德國、兩國政府開三國會談之方針、僅有開英蘇、英德兩國會談之意向、據傳聞、該會談席上、亦極力避免海軍兩國比率、及討論政治問題之方針、

贛省食鹽附稅 財部令取銷

【南京十八日電】贛省府因保安團部經費困難、乃就食鹽項下、每百斤附加征兩元、作爲團餉、該省鹽務機關、電請財部核示、財長孔祥熙以各省鹽附、自歸中央統一收支後、不得再任各省自行加征任何新稅、況中央每月既補助該省十萬元、已足應用、今再加征食鹽附加、不但與鹽有礙、亦違法令、特電該省取銷此稅、

孔祥熙抵滬談
平衡稅率
暫無增加必要

【上海十八日電】孔祥熙今晨抵滬、旋在私邸接見新聞界、據談、平衡稅率、暫無增加必要、外商亦不再運白銀、故不必恐慌、至于川黔剿匪軍事、非常順利、故臨時支出經費、亦頗有限、關於治黃問題、目下在調查中、

我國石油專賣問題
美復向日抗議
惟懼第二第三之專賣耳

【華盛頓十八日電】國務次官菲利布斯十八日發表對駐劄東京古爾大使如次之訓令、對滿洲國政府之石油專賣、以違反關於機會均等、並門戶開放條約之故、務須重行向日本政府提出抗議、美國政府所以決定向日本政府重行提出抗議者、雖爲反對石油專賣、然其最恐懼者、即杞憂滿洲國政府、更將實施其他第二、第三之專賣方策、故堅執又行其抗議、

康德學院 開院式典

【寶塚十九日電】前滿洲國參議駒井德三氏所建設之私塾康德學院開院式、十八日午前十時三十分、由皇帝陛下欽派之特使張宮內府禮處長等蒞場後舉行、有張氏之祝辭、南本庄、荒木各大將、拓相、鄭國務總理等之祝電、於盛會中開院式告畢、

華立法院會議

【南京十八日電】立法院于今日下午二時、舉行第十三次會議、到委員等六十八人、主席爲孫科、秘書長梁寒操宣讀報告事項後、即開始審議、修正並通過會計司條例、確定會計司不能兼任公務員或工商業經理人員及董事理事、更通過其他各要案、

英國東洋艦隊 定期訪問日本

【東京十九日電】英國東洋艦隊旗艦根頓號、及佛爾瑪號十四日入橫濱港、在庫萊布英國駐日大使乘之下、目下在北海道方面、於二十二日午前七時、再入橫濱港、此次正式訪問日本、與日海軍交驩、天皇陛下、對司令官特雅大將夫婦、於二十三日在觀櫻會召見賜謁、二十三日臨長谷川次官加藤軍令部次長主辦之歡迎會二十五日在大臣官邸、於大角海相主辦之下、開歡迎晚餐會、在傳統的日英海軍、舉行一大交驩、

因六十年來之大旱魃
華農村暴動繼起
去年度災情甚重災區達十七省
政府最近一部弛禁發表

【上海訊】去歲民國二十三年（一九三四年）之中國各地大旱魃、爲六十年來所未有、其災區擴大、十七省農民之貧困、達於極點、流離失所者、不可數計、在各都市設關廳防止流民之侵入、因之各農村益形貧困、而起各種暴動、南京政府、恐民心動搖、爲鎭壓計、禁止各報揭載暴動紀事、至最近始發表其一部、但已有如左之多數以上矣、

四月二日、在江蘇省揚中縣三、四五區之數千農民、要求減輕轉糧稅而起大暴動、歐打各區區長鄉部人員、燒却各機關之建築物、開始暴動、

四月六日、同省南通縣五區項家橋之農民、與徵收地畝捐之保衞團員衝突、大演流血慘劇、死傷男女數十名之多、

四月八日、大足縣農民、因地畝捐太高、而組織請免會、向當局請求免稅、但被當局拒絕、於是在各處大起衝突、拘留於縣公署者、爲數甚多、四月二十九日、浙江省蕭山、呂蜀袁江等處鄉民四五百人、以無力納釀酒捐之資力、向黨政機關請免稅、

五月十一日、在河南省彰德二區鄉民組織服事會者、而舉不納一切芳捐雜稅、及打倒貪官汚吏之口號、於是大得農民之同情、參加者甚多、但突然會長被捕監禁、因之乏統制而解散、

六月十一日、江蘇省高郵縣四區居何鄉、因鄉長有不正事件之非、於是全鄉民衆赴縣當局、請求檢舉辦法、

六月二十一日、同在揚州三村民衆租借耕種土地用之機械而鄉長徵收二元三角（每畝）之過重捐費、因擔負太重、於是起反對鄉長之不當組織陳情團、向縣政府直接交涉遂成功、

七月二十七日、在安徽蚌埠稅務署長、因徵收船稅、與民衆起衝突、於是業船者、實行總罷工、至今尙未解決、

七月二十七日、在武康反對鄉長之苛斂誅求、農民數百名、勃發暴動、

八月十八日、在德慶數百人之民衆、對稅務當局徵收小山租稅、反對而起暴動、結果死者二人、三人被監禁、

八月二十五日、在廣東省中山縣八區小赤坎稅務當局、欲徵收沙稅、對此反對者約五七百民衆暴動、毆打稅務員及警官、亦有在暴動中被槍殺者、惹起相當激烈之衝突、結果暴徒失敗、

九月四日、在鎭海三區海甸施山等約二千人、因旱魃收穫減少之理由、向縣政府要求免稅、因當局未給以滿足之答覆、堅持不退去、但終未許可要求而失敗、

九月八日、在瓊崖數百農民反對當局測量新土地、增徵租稅之運動、但結果、殆全數遭拘禁、

十月二十二日、在蘇州地主、對佃農惹起糾紛、將佃農領導人逮捕、結果、遂歸失敗、

十一月十一日、在青州二區、有百餘農民、對縣政府要求減少租稅、全免附加稅、但縣政府將其代表檢舉、始被鎭壓、一人受一年二月、一人受六個月之監禁處罰、

十一月二十二日、在江蘇省常熟金涇鄉阮家灣農民組織抗租會、及武裝自衛團、非難警察、爲地主逮捕農民而起打倒土豪劣紳及高利貸之暴動、

十一月二十五日、在廣東省番禺、謝村、石壁等十餘個農村農民千人、組織減少租稅之請願團、向省政府請願途中、被當局阻止、未能達目的、

十二月五日、在揚州又復起數千農民反對增徵地租而起暴動、襲擊縣黨部、及官吏之家放火、結果、暴動者首被捕、受無期刑一名、七年及四年各二名之刑、

十二月十三日、在蘇州郭巷手山農民、糾織起免租稅之暴動、

明夏全部日蝕
在日本北部觀測
各國準備觀測爭先恐後

【東京十九日電】明年六月十九日、在北海道可以觀測完全日蝕、在日本學界、已着着進行觀測準備、而歐美各國、對此千金一刻之觀象、亦派遣觀測隊府下三鷹村之東京天文台、在最近正式發出召請歐美各國觀測參加狀、已有美國天文學界之泰斗日蝕權威者巴吉尼亞大學之密切爾教授、已向美國海軍天文台援助之下、遣特務艦一隻、搭乘全美學者數十名之大計劃、又自英國劍授日學之太陽研究社長史特業屯教授外五六名學者、亦乘船遠征、其他自印度亦有來詢問者、再鄰邦中國、亦決派遣觀測隊、已在中央研究院內組織中國日蝕觀測委員會（會長蔡元培）以十五萬元之預算、有南京天文台長氣象台長等多數學者、之參加、其觀測地點、決定在滿蘇國境之伯力、

蘇聯秘密警察
搜捕階級敵人
傳帝俄領袖又有大陰謀

莫斯科訊云、蘇聯現有所謂白色恐怖之運動、在列寧格勒逮捕並放逐千餘帝俄時代之貴族與官吏後共黨機關報『眞理報』主張對於共黨之敵人復活『階級警衞』、該報提起去歲十二月基洛夫被刺事件、謂『齊諾維夫反對派、托洛斯基派、昔日之王子與公爵之餘孽正團結一致爲破壞政府之陰謀』、工廠監督及其他負用人之責者皆得監視蓄意反抗蘇聯之陰謀家之警告、據內務人民委員長之報告、反動勢力之結合正伺機而動、以圖顚覆政府、據云『階級敵人』之陰謀、如列寧格勒事件、不久將發生於莫斯科、此間外國觀察家意見、謂蘇聯秘密警察對帝俄時代領袖、又大事活動、似與歐洲之緊張情勢與蘇聯有捲入戰爭漩渦之可能性不無關係、如官方報紙所述、若蘇聯政府相信俄德戰爭之可能日益增加、則政府官吏之所以急於欲在列寧格勒與莫斯科兩最重要城市消滅反動份子者、可以了解矣、眞理報所稱秘密警察之活動與目前政治軍事情勢有關、爲對於政府負責人員必須不洩露軍事秘密於國內敵人之警告云、

日遞省籌備 對船舶無線電話

【東京十八日電】日本遞信省將國際無線電話、在太平洋航行中之汽船與陸地之間利用之對此作技術的準備、爲其準備之第一段、於九日滿載世界觀光客入橫濱港、於十七日由該港出帆之英國皇帝號輪船、有無線電話之設備、由國際電話之名崎小室兩發受信所、在該船通過印度洋之際、開始通話、第二段之通話、於日本郵

國府交部新創 保證信函制

南京訊云、交通部爲便利商民保存證據、減少訴訟糾紛、新創保證信函制度、其效用爲由郵局負責證明所發信函內容、使成法律上之有效證據、如民法一二七條規定商人所供商品代價、其請求權經過二年不行使而消滅、郵局可代表債權人作公證人、證明確經催告

又如民法二五四條規定契約當事人之一方遲延履行時、他方有解除契約之權、解除權行使以意思表示爲之、郵局可代證明已否有解除之意思表示、其手續費較公證人低廉便利、其辦法由發信人照信文另抄副本二份、交局員核對無訛、騎正本同加封掛號遞送、副本分別簽章蓋戳、一存局作證、一付還發信人收執、年滿消毀、收費照數多寡計算、每件約一元左右、

蒙政會二次大會
定期舉行

南京訊云、蒙政會某委談、蒙政會定二十三日舉行第二次大會、討論交通、實業、教育衛生、建設方案、以備實施、克興額、白雲梯等、日內北上參加、會後全體委員將南來觀光、向中央報告邊情並請願進行建設、

北平訊云、蒙政會留平財務處主任包悅卿昨接蒙政會來電稱、蒙政會定二十三日開全委大會、現已屆期、如赴廟可先電達、以便派車赴綏迎迓、包奉電後、已分轉那王、達王、張顯庭及阿王等、聞現除阿王赴井及那王年邁未克遠行外、餘均決定出席留京各委十七晨可抵平、即偕同留平各委同車赴綏、轉赴百靈廟出席二次大會、

古物定六月間 運英展覽

南京訊云、馬衡談運英展覽之古物、決六月間裝英艦一次運往、英專員請增加書畫、經籌委會議決增加五代刁光臣花卉冊、宋朝劉松年絲綸圖兩件、又訊、倫敦中國藝展將於十一月在倫敦舉行、俟滬預展期滿後、此項古物即將運英展覽、我國爲愼重起見、業經國府令派鄭天錫爲特派員、隨同古物赴英、照料一切、聞鄭赴英時將由籌委會派秘書唐惜分、莊尙嚴及職員四人、一同護送往英展覽

蒙綏糾紛解決後
雲德電何接受解決辦法

北平訊云、蒙綏前因黑沙圪稅收一案發生糾紛、經軍分會何代委員長（應欽）調處、業告解決、綏遠省政府代表石華巖以在平任務終了、於前（十五日）夜十一時五十分搭平漢車赴石家莊轉返幷垣、謁閻主任（錫山）報告稅收解決經過、蒙政會駐平代表包悅卿、昨日（十六日）亦接百靈廟雲王德王來電、謂稅收事件、蒙方接受何代委員長調解辦法同時德王雲王並有電呈何（應欽）報告蒙政會對調解辦法已接受、並請通知晉綏方面知照、遷延許久未解決之蒙綏稅收糾紛、至此可謂完全告一段落、

張家口訊云、蒙政會二十三日舉行一週年紀念會及二屆大會察旗三委及教育處長富齡阿均出席、索王十六日由張北抵滂江德王府、會晤德王、

中常會決議

【南京十八日電】中央黨部今晨八時、開第一六七次常務會議由孫科主席、議決事項如下、

一、通過中央民衆運動指導委員會組織條例第六第十五第十七各條文、

二、革命債務調査委員會組織大綱辦事細則、准予備案、

三、加推黃季之李海雲爲革命債務調査委員會委員、

四、南京莫愁湖建國粵軍烈士攻墓、還葬陳仁將士公墓、由工務委員會負責辦理、

五、加推汪兆銘陳樹人爲廖仲凱葬事籌備處委員、

國際勞働會議 日代表首途

【神戶十八日電】爲出席在日內瓦開會之第十九次國際勞働總會之日本勞働代表八木信一氏、原、加藤兩顧問、政府代表委員赤松小寅氏、吉坂俊藏氏、資本家代表渡邊福雄氏等以下、隨委等一行十四名、十八日午后三時、搭神戶出帆之郵船鹿島丸出發、

西南派遣日代表 陳中孚謁林

【東京十九日電】來朝中之中國西南派政務委員陳中孚、十八日午後、往陸相官邸、訪問林陸相、關于日華關係之善策、交換意見、約有二小時、

加州排日法案 多數提出議會

【薩克拉賑特十七日電】加州議會、目下對於土地登記法案、漁撈特許法案等、以排斥日本人爲目的之法案、已多數提出、但州內各方面、反對意見、亦甚有力、關於此等法案之公聽會、至十七日延期兩禮拜、

普通考試籌備

【南京十八日電】考選委員會、對本年應辦各種考試、現正在籌備中、關于普通考試、已令各省市一律舉行、

福特機返回貴陽

【昆明十八日電】福特機十五日自貴陽飛滇試航、經平彝曲靖後、因氣候陡變、不易前進、仍返貴陽、

波蘭失業工人 達五十二萬人之多

華沙訊云、波蘭失業之人不斷增加、過去一禮拜中、失業工人增加三千、現據官方統計共約有失業工人五十二萬云、

爺嗎兒 "EMOL"

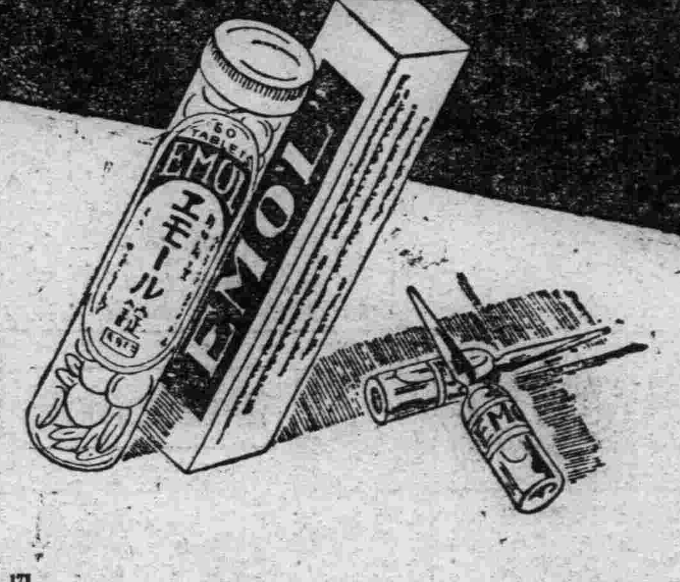

嘔吐鎮靜之唯一良藥！

「爺嗎兒」(EMOL)之眞價。但就亘日本醫界十數年長期間賞用上即爲明徵。

爺嗎兒、爲臭素(即溴)之有機化合體、故無如麻醉劑等可畏的副作用、迅速鎮靜噫氣、嘔吐、使精神爽快、專供大病院大家之賞用焉、

注射液 一・二cc 五管 一二管 五〇管
錠劑 三〇錠 六〇錠 病院用 二五〇錠
小兒用 一cc 五管 一二管

奉贈文獻說明書

嘔吐鎮靜藥

妊娠惡阻・神經性嘔吐及因消化器障害而起之各種嘔吐
打嗝・胃痙攣之鎮靜
並暈船・暈車・暈航空機之鎮靜上

滿洲國及關東州特約代售處（順序不同）

大連市濱速町 日本賣藥株式會社
同 吉野町 大正堂商店
同 信濃町 大洋堂商店
旅順市乃木町 田中濟生堂藥店
同 若葉町 宮竹藥店
新京日本橋通 井上誠昌堂
新京吉野町 大和藥房
新京城內大馬路 安達藥房
同 北馬路 大誠藥房
奉天濱花通 丸三藥房
同 上誠昌堂 井上原藥房
奉天加茂町 日本賣藥株式會社
奉天小西關大街 井上誠昌堂
同 小西邊門大街 佐藤廣濟堂
同 市場通七丁目 一木且治藥店
安東縣七道通 井上誠昌堂
同 大和橋通 安東藥房
遼陽 大實街 上誠昌堂
哈爾濱 道裡石頭道街 旭日藥房
同 埠頭八道街 旭昌本店
同 八站南馬路五七號 粉井泰昌堂
日本賣藥株式會社哈爾濱出張所

日本・大阪・道修町
株式會社 田邊五兵衛商店

EM 171

森永楓梨糖

森永糖果・工場完備・
採取製法・最新而全・
楓梨糖果・質細純良・
香味濃溢・滋養豐富・

滿家總經理處
森永糖果公司
大連市雲井町二十七番地・電話 九〇二一番 八八四番

德國 忽蘇爾 氣喘藥

均有出售　去年在德國境內曾行銷一千萬盒以上

全國葯房　全球醫師一致推崇專治氣喘唯一良葯

分銷處〇瀋陽中街路北〇中法大葯房

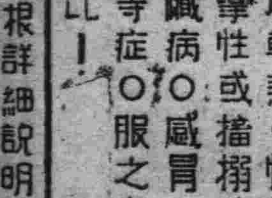

治療 氣喘,哮病,氣急,呼吸困難,新舊咳嗽〇枯草熱〇慢性支氣管炎〇痙攣性或搐搦性咳嗽〇各種心臟病〇感冒〇神經痛〇頭痛等症〇服之奏效迅速神驗無比！

如需哮喘病除根詳細說明書函索即寄

中國獨家總經理 華商滬濱西藥行 上海九江路一百五十號洋房

Neo Pedinal

Sedative and Analgesic

〔麻藥手續不要〕

鎮痛 鎮靜 鎮咳 新藥

俄內北地那兒

（嗎啡鹽類中毒脫除新藥）

〔本藥之特長〕 鎮痛、鎮靜、鎮咳作用迅速如火、長期使用亳無增量之必要、對胃腸麻痺及習慣中毒之性全無、故以少量能治、嗎啡、海洛英、克德因之中毒症。此種中毒脫除療法、最適最良之新藥也。

〔適應範圍〕 鎮痛、鎮靜、鎮咳等之必要諸症、不眠、喘息、嗎啡、鹽類之中毒脫除。

〔用法及用量〕 一回、一cc一筒、注射於皮下或筋肉之內、雖一日注射數筒毫無副作用及諸般心身障害、可以無庸躊躇。

〔包裝〕 注射液 一・一cc 一〇管入、一・一cc五〇管入、一五cc瓶入、三〇cc瓶入
藥片 一〇片子、三〇片子、五〇片子、一〇〇片子、二〇〇片子

各地全國特約販賣處

安東 豊泰藥舖
奉天 井上誠昌堂
同 佐藤廣濟堂
新京 井上誠昌堂
同 宮崎藥房
同 東洋大藥房
吉林 林盛堂藥房
同 松壽堂藥房
營口 中西大藥房
大連 井上喜保堂
同 溝上藥房
旅順 宮竹藥房
旅順 田中藥房
哈爾濱 粉井泰昌堂
同 山本長壽堂
同 旭升號藥房
四平街 大連洋行
公主嶺 足立藥房
鐵嶺 谷口十字堂
撫順 金森藥房
金州 鳴瀨大藥房
鞍山 東鄉藥店
開原 森田洋行
遼陽 安達藥房
齊齊哈爾 三大寺藥房
瓦房店 淺田十全堂
熊岳城 米谷宋濟堂
大石橋 廣津藥房
本溪湖 佐藤弘濟堂
鄭家屯 廣濟堂藥房
新民府 延壽堂藥房
洮南 和發順大藥房
郭家店 復蘇藥房
雞冠山 日昇堂藥房
其他各地藥房販賣

滿洲國發賣元
奉天加茂町一三
京城藥化學奉天出張所

日本油漆株式會社製品

謝恩犧牲大賤賣

期間 自康德二年三月十五日起 至康德二年六月十四日止

（詳細說明書函索即寄）

本品應時代之要求而精製。爲裝飾的塗料甚有雅致。較之歐美品價廉而物美。塗在表面。美麗堅牢。毫無退色剝落之虞。備有七種顏色。倘蒙賜顧。欲求他色。無論何色。均可應命製造。

獅塔牌磁油

本品其色有紅、白、黑、黃、綠、藍青等。裝在有蓋小洋鉛罐內。分大中小三種。及一立或二立。

日本油漆株式會社
大連山縣通廿一
奉天富士町六
新京老松町二丁目

多明加亦來承認滿洲國
元首親函元首交換外交文書

【新京專訊】南美多明加共和國特路意羅莫利拿元帥、昨年八月十六日、再被擧任該國大總統、曾於昨年十月二十六日、向我滿洲帝國皇帝陛下奉呈親書、我皇帝陛下、爲締結友好、亦曾於本年一月二十九日、向該國大總統發出覆書、茲於三月十六日、該國外交總長羅格拉腦氏、更向我國外交部大臣致書、是則滿杜兩國、確已開始正式外交矣、

【又電】多明加共和國大總統、向滿洲國謝外交部大臣、送來對滿洲國皇帝表深甚謝意之公文書、夫一國之元首、對新興國家之元首、送致親書、且向新興國間、送致公文書者、可爲表示事實上、已承認新興國家者也、

滿洲豆餅在美餵禽
美國穀物會長丹福斯氏談話

曾視察滿洲各地中之美國穀物會社長丹福斯氏、十八日午後十一時、由奉天發、已就歸國之途、共談話如次、

去年爲家禽飼料試驗的、會輸入滿洲大豆餅三千噸、收非常之好成績、目下在中央試驗所研究中之大豆餅、若與麥粉混用、叫對營養上、想能得有效果、但當輸送、務使不變質、諒有研究之必要、滿洲大豆、今後若行加工之研究、則使用範圍、想亦得能擴大、販路亦得擴張、

辯護滿洲國
喬顧問在美著述

【新京專訊】有名國際主義者、現任滿洲國政府顧問、喬治卜陸索西列氏、最近在紐約編述「辯護滿洲國」一書、其內容概分五章、其目次如左、

第一章、美國在亞細亞所求何事、
第二章、滿洲國之探討、
第三章、條約論、
第四章、日本對共產主義之立場、
第五章、美國現在所處之迷途、

綜觀其編述大旨、蓋在闡明日本對滿洲國之努力保護爲發展滿洲國之唯一正當途徑云、

天氣豫報
廿日 南西風 晴
十九日溫度 最高 二十二度一 最低 零下零度一

舊聞 十年前之今日
張海鵬任洮遼鎮守使
民國十四年四月二十日

現任侍從武官長張海鵬上將、當時會任駐防洮南騎兵旅旅長、久歷戎行、戰功卓著、此次洮遼鎮守使出缺、經張作霖核擢、充任斯職、所有委任狀及印信、均于是日送到洮南旅部、滿城文武官員、以及各界要人、前往賀敎者、不絕於門、

尹縣長前往祝家屯視察
瀋陽縣長尹永禎、爲賡續視察所屬管內區村行政、及最近治安狀況、於本月十九日上午十時、由縣署乘瀛車前往二區祝家屯視察、隨行者爲該署楊科長、于內務局長、袁財務局長、劉警局長、王教局長、常電話局長、預定到該區後、即長召集該區長署長各村長等、分別訓示、即晚返縣云、

道德會在沙子溝設立講演社
奉天萬國道德總分會、前曾在大西邊門外馬路灣正善堂公所內設立分會、茲爲改正人心以資普及計、特在沙子溝地方設立道德講演社一處、定于本月二十一日午前、擧行成立大會、並由總分會派去女講演員四名、担任講演、該講演社發起人、爲張子璞、丁紹卿、王壽山、李宏學等數名、均係熱心提倡道德之士云、

令各縣設立農民訓諫所
奉天省公署、現爲養成農村自治之人材、以資發展農村起見、特於昨通令各縣公署、設立農民訓練所、對於成立日期、隨時呈報云、

軍政官民準備出迎
張特命檢閱使
滿洲國軍特命檢閱使張軍政大臣以下各關係之隨員將校部等一行、將於本月終旬蒞奉、實行檢閱第一軍管區司令部所屬各部隊、以及在奉各軍事機關、已誌本報、茲該大臣一行已確定於本月三十日午後一時三十八分、由京乘車抵奉、於分別檢閱後、即於五月七日、返歸新京、現奉天省市各機關長官團體首領等、均皆準備屆期出迎云、

鐵路局獎懲錄
奉天鐵路局、近來連日發表獎勵及懲戒路員、以資促進路務、復又於十八日發表獎懲路務人員、姓名如下、

▲表彰 皇姑屯列車段隊長吳纖銓、山城鎮站貨物生王立緊、皇姑屯運轉守于鶴齡、北票信號夫侯福合、瀋陽站轉轍夫沈其擧、梅河口巡查夫薰其春、朝陽警務分段巡長鄭恩義、巡警陳少卿、均能盡職、並獲竊奪□竊物、洵堪嘉尚、每人賞金一封、以資鼓勵、

▲懲罰 皇姑屯司機生韓詩誠、姚琦、大虎山站務生李竹松等十餘人、因服務時、丟失行李、疏忽職守、均行懲餉過怠金、以示懲戒云、

于司令官將檢閱教導隊
第一軍管區司令官于芷山上將、爲準備檢閱計、當親自檢閱該部、以及奉天陸軍病院、已誌本報、茲于司令官、以所屬之教導隊、原爲軍事教育機關、實有檢閱之必要、以便指示興革、而資軍人程度之向上、乃擬定於本月二十四五兩日、偕同該部高級將校等前往、逐部檢閱、茲將一切行事誌下、

(一)檢閱官于上將、隨員滿少將、各處處長、以及各處員等、

(二)二十四日午前十時閱兵、午後零時三十分、狀況報告、分爲書面報告、及隊長口頭報告兩項、午後一時、書類檢查、一時十分、宿舍巡視、試問學科、檢査兵器、三十分陣中勤務、(步兵)戰鬥敎練、二十四日午後一時三十分、排戰鬥圖上戰鬥云、

暫行省區立學校授業料令
【新京專電】文敎部業將暫行省區立學校授業料詳核擬定、當於十九日該部部會公布、茲將其內容略誌如下、

授業料每年高級中學校十八元、初級中學校十二元、職業學校六元、高級小學校二元、初級小學一元、每年分二期繳納、如對於怠納者、學校校長得停止其出席、或予以退學之處分、其特別注意者、則判明確爲貧困之兒童、或其成績異常優良者、該小學校長得呈准所屬長官、對其繳納之授業料減免之、又一戶二人以上就學時、對於授業料得酌爲減少、以示王道政治下國民敎育之普及云、

日本內地旅行記 七
南滿 學堂旅行隊 李德紳

四月三日 我們今天早晨、八句半鐘到了大阪、直接又乘驗電車、往天王寺去、不遠又換車到日本從古以來所說的歷史古都奈良了、開散以後、我們自己隨便用點早飯、以後就隨着一個引導人遊覽奈良各地方的名勝、起先看奈良公園、在這公園的中心、很使我們驚呀的、就是那可愛的小鹿哪、一點亦不知道怕人、因爲這個、來遊公園的人、都買煎餅餵他、他很歡喜的食着、鹿的總數、千五百頭、到晚上有一定的住處、看護鹿的人吹喇叭的時候、他自然的集合在一塊的、非常恰悧極了、一年中有一定的時期、要切鹿角的、利用鹿角還能製造出很多的細工品、看這來日本人是何等的愛護動物哪、公園見學以後、又經官幣大社、春日神社、正倉院、南圓堂、北圓堂等見學再又看見日本阿部仲麻呂這個人作的、最有名的歌三笠山、也看見了、接續就參拜大佛殿的、大佛殿二十七間、東西三十一間、南北二十六間、裡面有六十個柱子、柱子的直徑約五尺、所供的神是世界三大聖人的一位釋迦牟尼大佛、神體長五丈三尺五寸、眼眉的長五尺四寸、目的長三尺九寸、鼻的長一尺六寸、口長三尺七寸、耳的長八尺五寸、大指長四尺四寸、中指長五尺八寸、掌長六尺五寸、像這樣大的佛、眞是罕有、院裡有香爐、是唐朝天子贈送的、看完了大佛、又看大銅鐘了、這是用熟銅五六六八〇、斤造的、厚一尺二寸、直徑十五、六尺、非常的大、費半毛錢、可以打一下、振出的聲音、不可說的大了、從這場、就直接到車站、乘午后三時五十八分的火車、往二見浦出發的、午后六時三十七分到了二見浦、直接就和朝日旅館的人、一塊到旅館了、食完了晚飯、自由參觀街市、明日預定看日頭在兩山間出來的美景、所以在九句鐘、大部分入了夢鄉了、（未完）

春風怒號中
火警頻傳
十八日狂風怒吼、以致市內火警頻傳、一日間竟達三起、幸消防隊迅速營救、結果、均未釀成巨災、茲誌發生之處所及損失情形如下、

上午九時三十分許、大北關鐵爐胡同、門牌第一號、住戶居書環家、正瓦房五間、因烟筒串烟、以致起火、當經消防隊於接報後、即時趕到捕滅、損失僅三十餘元之房價云、

又同日午後一時二十分許、電車路回回營分所北寺西胡同門牌第四號、住戶李東昇家、正瓦房六間、突因電綫走火、發生火警、幸消防隊趕到、施救後、當即熄滅、損失僅焚燬棚壁約十餘元、

又同日午後十一時許、大西邊門外市場南分所界內、關東軍土木建築工場席棚、一所起火、當由消防趕到救滅云、

省公署將派員指導修堤
奉天省公署、以省內每當夏季霪雨時期、河水氾濫、農民損失頗鉅、本年對于省內修築河堤經費、業經確定、擬于日內由該署派員、分赴各縣、指導修堤工事、以便監視工程、而凌愼重云、

洪維國次長等定期東渡視察
爲視察日本一般財務行政制度、及專賣制度、財政部次長洪維國、及專賣總署署長姜恩之以下、一行七名、定於五月三日午前七時、由新京出發、乘光號快車、約以三星期之預定、決定渡日、又鹽務署都孫旭昌等一行七名、亦定四月三十日由新京出發、約以星期三之預定、就視察日本鹽務行政制度之途云、

上水道工程中土忽坍塌傷人
商埠地上水道、刻正從事工作中、十八日午前十一時、三經路交叉點地方、上水道工人劉某等四名、正在掘挖六尺餘之深溝中、上層之土、忽然坍塌、將工作中工人四名、埋入土中、經其他工人趕到、極力施救、始將其由土內爬出、聞四名工人、受傷頗重、當即送至附近醫院診治、有無性命之憂、尚不得而知云、

調解委員會限期成立
奉天省公署、近查滿鮮人水利之糾紛迭起、若不設法調解有傷兩國人民之感情、特于昨通令各縣公署、設立水利調解委員會、務于本月底、一律成立、不得遲延云、

石田大佐蒞錦
【錦州】友邦陸軍省、參謀本部、石田步兵大佐、來滿洲國視察、由月之十四日起、奉天新京、哈爾濱方面視察終了十九日蒞錦視察、然後乘飛機去承德云、

中央大戲院
台上演鮑士安打擂
台下一幕眞刀武劇
北市場中央大戲院、向來對于一般看戲者、時有慢待之意、因之衝突迭起、十八日午后十時半、該戲院正演林樹森鮑士安頭次打擂之際、忽由外來一身着黃服軍官、並帶兵士二名、當即坐於池座、該園售票日人、隨後跟去、當即逼令購票、該軍官云、我並不看戲、一刻即走、該日人仍堅令買票、致双方發生武劇、同時看戲軍人、約十餘名、亦加入戰團、各兵士均將刺刀掏出、向該二日人亂刺、二售票日人、一面部被刺刀刺傷甚重、鮮血淋漓不止、一被刺傷略輕、該軍等肇事後、即行蜂擁而出、逃走無踪、該等走後、該戲院一面報告憲兵隊、一面將受傷者送至附近松岡醫院醫治、該負傷者、梅野氏、面部左右均被刺刀刺傷、血流不止、據聞並無其他危險但肇事之軍人等、因當時未曾緝獲、負傷之日人、祇可由園方出欵醫治云、

藤井司令官延期旋奉
靖安軍美崎參謀部隊八百名業於日前由防次奏凱回奉、已誌本報、該軍藤井司令官、以及司令本部、預定於二十三日旋奉、據該軍消息、藤井司令官須於二十五日午前九時三十分旋奉、預定在奉天驛下車、省垣各機關團體、正在籌備歡迎中、預定於該司令官抵奉、當由省公署及市政公署並各關係方面主辦之下、盛大擧行歡迎宴會、

縣境大掃除
五月一日開始
瀋陽縣縣公署爲注重春季清潔、以資確保縣民之健康、規定由五月一日起、開始春季清潔大掃除、已由縣署通令各區警察署、轉飭各該管界內商民住戶遵照、並定五月下旬、由縣警務局派員往各處檢查云、

公園游人漸多
【呼蘭】近日天氣融和、風清日朗、西崗公園、乃本邑唯一名勝、男女游行、多赴此地

笹鹿少校以下二十二士哀榮
去秋在東部國境綏寧地區討匪中名譽戰死之靜安軍美崎部隊笹鹿少校以下廿二勇士之葬儀、如前報於十八日在靖安軍步兵第一團、於官兵一同參列中、由美崎靖安軍參謀長、致祭文、於嚴肅中擧行、于芷山上將、及軍政部最高顧問佐佐木少將之祭文如左、

▲于芷山上將祭文 維康德二年四月十八日、第一軍管區司令官于芷山、謹以淸酌庶羞之儀、致祭於靖安軍殉職將士諸君之靈曰、東陲僻鄉、賊匪強梁、桓桓虎旅、千里麾揚、長途跋涉、除暴安良、數經鋒鏑、幾歷星霜、或傷疾疫、或殁疆場、忠勤可憫、壯烈堪傷、殊勳猶在、碧血先亡、鴻誠佈奠、痛結中腸、尙饗、

▲佐佐木顧問祭文 維康德二年四月十八日、謹向笹鹿少校以下二十一勇士之英靈告曰、去歲靖安軍向東部國境並寧安方面出勤時、諸君勇躍從軍、櫛風沐雨、或東奔西走、無暇溫席、或挺身於不毛之地、與蠻匪戰、能盡其任、不幸斃於敵匪、何堪痛惜、現親仰諸君之遺甕、思赫赫之武勛、甚有不勝感慨、雖然、馬革裹屍、爲武人之本懷、諸君之功業、必繼承之、諸君之洪蹟、必將完成之、此我等聊銘報諸君之道、於茲恭披歷至誠、祀在天之英靈、

外交部所屬機關
主任會議第一日
【新京專訊】外交部所屬機關第二次主任會議、預定十八、十九、二十、三日、在外交部會議室召集會議、本日會議之第一日、自上午九時三十分開幕、由大橋次長主席、出席者爲山海關辦事處夏理事官、大連辦事處王主任、營口辦事處傅主任、圖們辦事處朱主任、黑河辦事處何主任、綏芬河辦事處陳主任、古北口辦事處繼主任、滿洲里辦事處寧主任等、並北滿特別區公署、駐日公使館□參事官、大阪商務辦事處安原囑託、新義州領事館袁副領事、及外部各司科長等二十餘人、首由大橋次長致訓辭、次由各司長等、指示關於各地辦事之注意事項、再次由各辦事處主任報告事務及地方情況、至正午全體紀念攝影後閉會、下午一時三十分開會討論議案兩件如左、

一、關於旅劵問題、
二、關於外人取締事項、

討論畢、至下午四時閉會、大橋外次會即於是晚假越香春飯店開宴、招待各辦事處主任云、

土地科長會議
下月六日在京開幕
以農業立國之滿洲國土地行政、在民政部銳意研究中、但以地方行政甚爲不同之國內情勢、於下月六日、在新京土地局開第一次全滿土地科長會議以地方情勢爲基礎、決定根本方針後、即將確立土地行政、在確立之後、依土地總帳、將所有權不安一掃、在土地行政上可期待其一大刷新、該會議之協議案要項如左、

(一)現行土地之改正一、地劵、二、登記、三、土地總帳、四、稅契、五、典押六、商租永租、七、地劵實契典契執照等之發給手續、
(二)關於土地事辦理機關縣村長設置案、
(三)省制改革後之土地行政
(四)未在地主、

高法院嚴禁私用刑具
奉天高等法院、近查各縣監獄內之看守警、往往有暗中私用刑具、或任意苛待獄犯情事殊屬非是、特於昨通令各監獄嚴爲查禁、倘有故違、一經查覺、即行革職不貸云、

柳川鈴木榮轉
【錦州】第五軍管區司令部教官柳川氏榮轉二十五旅司令部、教官、前二十五旅司令部教官鈴木氏、榮轉騎兵第七旅司令部教官、該二氏現已分別到差視事云、

巡官擢陞指導官
【輯安】外岔溝、水警分局巡官甲裴楠人、瀕自涖任以來凡事認眞辦理、上憲異常嘉許、爰於本月初九日、會蒙省當局、調派輯安警務局指導官該氏奉派、即日摒擋去輯任差視事、嗣後對於輯安警務事項、必有一番起色云云、

衛生講習員卒業
【西安】西安縣公署、奉奉天省公署警務廳指令、派縣公署警務局、保安股科員趙家格、於四月六日前往講習、刻已講習完竣、於十五日卒業回局、趙科員將講習各項事務、所有敎授要旨、以及辦法列擧簽呈警務與局長核閱、並轉呈縣長核俾指示施行云、

三中隊長易人
【本溪】縣公署警務局、警察大隊、步隊第三中隊長趙魁武氏、現因有他就、呈請辭職業蒙照准、遺缺由小隊長董長興升充云、

實部發到松苗
【磐石】縣公署、頃奉到新京實業部發來優秀松苗若干株、飭發各區、速即栽培、藉資提倡林業、縣署已於日前分發各區村、各學校遵即栽植云、

恩賜普濟會
大宗藥品
【磐石】本縣公署、頃奉民政部恩賜財團普濟會、奉旨製造各種藥品、現已大批頒發到縣、即不日即分別發往各區村民衆、以濟普救蒼民、咸沐皇恩眞可謂蒼天施雨露、濟世頼仁慈、處此王道之下、民無能名焉云、

農會呈請
緩徵牲畜稅
【台安】農務總會、日前接到盤台稅局函開、略謂奉稅務監督署令、實行牲畜納稅、限期十日、過期加罰、並村長亦受不力之究、茲該會張王兩會長、鑒於去歲、災情奇重、人民已處於水深火熱之中、對於春耕之力、衣食不足、關於錢粮畝捐、因無力封納、已經縣方呈請業蒙豁免、牲畜納稅、倘即實行、人民必感萬分困難是以該會長等、於昨十四日、具情呈請縣署轉請緩徵牲畜稅以蘇民困、而求生活云、

批示
◎市政公署（十八日）

▲蕭玉璋 呈爲留學請發籍證明書由批應准發給仰即來領可也
▲吳瑞卿 呈王榮烈挾嫌誣控調査不實由批所請派員復査不准
▲張春茹 關文華 呈留學日本請發原籍証明由批應准發給仰即來領可也
▲郭述文 呈請寄送本月份公報由批仰即來署繳費以便按期寄送
▲玉兆堃 王兆夏 玉兆新 劉振瀛 呈爲留學日本請發原籍証明書由批准予發給仰即來領可也
▲李盛元 朱介顯 張仲元 劉鴻英 呈請驗契蓋戳由批仰遵章繳費以便蓋戳赴縣投稅可也
▲王壽山 呈請發給租照由批應准發照仰按五方丈交租以憑填照
▲德福堂 呈請發新照由批並不另換將原照發還仰即來領
▲遲永泰 呈請免繳租金由批所請不准仰即繳訖可也
▲崔家瑞 李太山 丁星五 呈請建築許可由批査核相符應予照准

法院旁聽錄
檢察官大賄案審理辯論終結（一）
海城縣檢察分廳、檢察官張繼曾、等受賄楊孫氏等、行賄一案、業經六載本報、除案內人証均經先後丕傳到案外、惟宋耀臣屢傳未到、昨亦投案經審判長李蘊才開庭審理、張繼曾染患時疫病、勢甚重、由張炳陽丁克渭扶入第四法庭站立時、作哼哼之聲、面以灰色體瘦似柴、氣息奄奄、茲將筆錄記下、

問 張繼曾你患的甚麼病呀
答 時疫
問 幾天啦、
答 五六天啦、
問 現在好些啦吧、
答 不好方才在候審室顯一會、都迷糊啦、請審判長准保才好呢、
問 這種病過三二日也就不要緊啦、今天已經五六天啦、
答 請審判長恩典吧、
問 宋耀臣多大歲數、
答 年六十一歲、
問 那縣人氏、
答 海城縣人、
問 住麼地方、
答 住四台子、
問 你是作甚麼的、
答 同盛公香舖住地方、
問 同盛公香舖、是誰開的
答 有楊孫氏、老馬家、他們兩股、一百多年啦、
問 你在那兒年啦、
答 三十多年啦、
問 你與楊孫氏、有親戚嗎
答 無、
問 怎麼屢傳你不到呢、
答 我竟在外邊賣貨去、永蹲在柜、不是不來呀、
問 在海城、問過你的話蹲
答 問過、
論傳你來、問話、你要說實話、不然得辦罪的你先具個結吧、（書記官寫畢畫押）、
答 是、
問 楊孫氏、打官事你知道不、
答 知道、
問 儿時的事、
答 在去年舊歷四月間、
問 甚麼時候在柜上拿的錢呢、
答 過堂後、
問 是柜上錢嗎、
答 是楊孫氏自己的錢、
問 楊孫氏在柜上住嗎、
答 在柜上住過幾天、
問 存多少錢、
答 五百元、
問 幾時拿來的、
答 由家拿來的、
問 凡時拿走的、
答 過堂後、
問 這五百元存柜上蹲、
答 蹲在她提包裡收之來、
問 在海城向你怎說的、
答 記不清啦、
問 你不說存柜上啦、十元一張五十張、共五百元嗎、你怎又說蹲存柜上、我欠押起你來（聲色俱厲）、
答 那是有日本人在旁邊一鎖誰敢不說呢、

賄案宣判
海城縣檢察分廳檢察官張繼曾等收受賄賂案、屢誌本報旁聽欄、該案今日（十九）宣判張繼曾收受賄賂、處徒刑二年六月、褫奪公權十年、並科罰金五百元、丁克渭處徒刑一年褫奪公權四年、並科罰金三百元、張炳陽處徒刑二年六月又四月、執行徒刑二年七月、張向午處徒刑一年六月又二月、執行徒刑一年六月、孔慶魁處徒刑九月、緩刑二年、盛堯臣處徒刑四月、緩刑二年、楊孫氏處徒刑六月、緩刑二年、范有處徒刑六月、緩刑二年、方德文處徒刑一年、以上各羈押日數未判決日期、准以二日折抵一日、不服本判決、得達判詞十日內上訴、奉天高等法院宣告畢（閉庭）

蘇俄稱讚胡蝶

【莫斯科電】蘇俄電影總局十六日致函中國明星公司及影星胡蝶。內稱胡蝶及該公司代表。此次來俄遊歷。實有重大意味。而中俄電影界。更得親密之連絡也。函中又稱『姊妹花』影片。可謂獲得眞切實現。技術上亦更得成功。

另外一頁

歡迎投稿

談談彈詞小說 (中)

(寒峰)

在刻本的彈詞裏。差不多每一部都有一篇序。說明彈詞對於風俗人心關係的重大。和聽衆讀者之多。吳研人的這意見。是可以作爲代表的。只是棄去了『可以挑悶撥愁』的部分。所以。彈詞小說的發生。其目的是比他種的大衆文學更露骨的。更統一的。用一種具有音樂的形式。以擴大封建道德的影響。也就因爲『太統一』的原故。所有的彈詞小說。便不免於成爲一種定型的作品。吳研人的話。也曾談及到這一點。

彈詞小說。在文學上有些怎樣的價值呢？據西諦的意見是。『彈詞之敍述與描寫較之好逑傳。隋唐演義諸書。不知高明了多少倍。即較之紅樓夢。金瓶梅諸書之喜敍瑣事者。亦更以描狀細物瑣情無微不至見長。以前有人說過一個笑話。他說。聽人說唱彈詞。敍述一個婦人鞋帶散了俯下身體去扣上。說了一夜兩夜。這婦人的鞋帶還沒有扣好這當然是含有些嘲笑之意的。然彈詞敍寫之細膩深切。於此益可見之』。這『描狀細物瑣情。無微不至』。確實是說明了彈詞的特點。顧有時。彈詞的作者。把這種方法運用得不當。使全書在文書的價值上受了損害。也是有之的。如『何必西廂』。用五卷書來寫一回結婚的場面。就無論如何。不能不使聽衆讀者。有昏昏欲睡之感。

說到『何必西廂』。使我想起桐峰外史論『盲詞』的話。他說『盲詞不知所自始。倘有朦誦遺風。元瞿存齋過汴梁詩。『陌頭盲女無窮恨。能撥琵琶說趙家』與沿街爭唱蔡中郎』同意。又宋陸放翁。斜陽古柳趙家莊。負鼓盲翁正作場』。是盲詞由來舊矣。若其新聲雅韻。可詠可歌。按拍旗亭。何減秦王調。原非村學究所作七字腔。徒供噴飯已也。

這是彈詞小說的史的追叙。和文學上的價值的說明。彈詞小說和他種的文學作品一樣。由於作者修養關係。是有優劣之分的。最好的。出入於詩詞歌曲之間。是無往而不通俗。無往而不雅韻。『詩髮緣』二書的成功即其一例。(未完)

記許地山 (下)

(燕紅)

對於 吃飯。許先生也 很別致。平常在燕京吃飯。中西食堂他都不去。很講究的常三飯館也不到。去的地方却是西校門外馬路旁邊的一家間半屋的普羅飯館。每餐呢。一毛或八分。吃的津津有味。有時比洋車夫還儉省。說他爲省錢嗎？絕對不是！北平的各大飯館。他都常去。而且常率領着道教史班上的高足們去厚德福吃鹽芝草(猴頭)或熊掌。每餐動輒十幾元。說他是爲時間的經濟吧。也不像。他坐在小飯館裏和同學或飯館裡的顧客一談就是幾小時。每次參觀。至少也要半天。那麼他是爲的什麼呢？我們只 有說他是爲 研究學問了。

許先生的家不住在燕京。而是在城裡。據熟習他家中情況的人說。他居室內外。都滿擺着些磚瓦石塊。骨頭貝殼。以及鐵器錢幣之類的古代器物。倘若一個古董舖。至於家庭的宗教味呢。許先生是個基督徒。他的 太太據說却信 天主教。而老太太却聽說是一位佛教善人。這個家庭眞有意思。無怪乎許先生要研究比較宗教了。

許先生是福建人。在緬甸教過書。津橋大學的文學士。現在是歷史宗教哲學教授。至於他的性情。及做學問的態度。正像茅盾先生在他的『落華生論中』所說。『這小小的豆。不像那好看的蘋果桃子石榴。把他們的果實。懸在枝上。鮮紅嫩綠的顏色。令人一望而生羨慕的心。他只把果子埋 在地底。等到成熟。才容人把他挖出來。 你們偶然看見 一棵花生。瑟縮的長在地上。不能立刻辨出他有沒有果實。非等到你接觸他不能知道……』是的。他對於他的特長並不如一些學者們之好炫耀與驕傲。也不是什麼名利的野心。是眞的一顆埋在地下的『落華生』。(完)

梅蘭芳在俄奏藝特別成功
聲譽之隆爲歷來所未曾有

【莫斯科十八日電】梅蘭芳君在莫斯科及列寧格勒兩地奏藝。已告圓滿結束。十三日晚間在國家大戲院作臨別表演。亦得最大成功。據蘇俄戲劇專家談。梅君此來表演成績。爲歷來外國戲劇家所未有。印象之佳。聲譽之隆。竟超一般預料之外。梅君個人定二十日赴歐。梅之劇團已于十五日乘車離莫斯科。循原道返國。

崔靈芝傳 (一)

(伏櫪)

崔靈芝者。秦腔之泰斗也。調高行潔。當世無兩。以歌舞自適其適。不因時俗好尙。改柯易葉。視毀譽蔑如也。技也而進乎道矣。靈芝幼而聰穎。風儀秀拔。家貧失學。性耽音律。若有夙契。年十二三。隸籍梨園。操縵卽中律呂。自然天成。甫登場。舉座皆驚。一時膾播。以爲天仙淪謫。昭文子都。合爲一手。非世間人也。當是時。靈芝年方十四五。名震京師。施及東南津滬間。歌樓舞榭。爭先羅致。如恐不及。江湖士林。臧獲婦孺。莫不知靈芝草矣。靈芝於是翺翔燕薊吳楚。耳聞目見。日廣亞肆。攬奇擷英。吐納萬象。胸襟日開拓。所感觸壹藉音聲發之。自是藝日益精。而名日益重。靈芝雖以色身化。而出類拔萃。巋巋主盟壇坫。並世宿老。莫不崩角嘆。服靈芝骨相秀而腴。眉目疏朗。淸揚婉孌正似何平叔不加修飾。自濯明豔。其天眞絕俗也。卸裝後。宛然書 生氣象。 儒雅令人起敬。其爲戲也。曲曲傳眞。着意不多。而有呼外味。絕無猥褻傖俗態度。好爲貞女節婦。吐氣而波瀾變化。所業梆子也悲狀沈雄。慷慨愴楚。聞者往往泣下。共發音高亮。一字百轉。抗墜掩抑。疾徐迴環。按紘赴節。不失分寸。而又字字淸澈。沁入心脾從容自在。行所無事。(未完)

◆書女郝月朋 (現在城內凝香榭奏技)

談大鼓 (三)

(墨農)

按露淚緣共孕鼓曲十三折。自黛玉歸天起至紫鵑問玉止十三折用十三套大轍。爲曲露不可多得之作。雲鵬所擅。除紅樓段外。更若霸王別姬。審頭刺湯等活。幷皆臻佳境。共嗓雖窄澀。而善於運用。且以表情擅勝場。故能得嗜曲者之歡迎。

京韻大鼓鼓女生意中。今日實不得不推林紅玉。林在天晴界演最久。學寶全頗多似處。嗓子氣力雖尙不逮。而腔調則悉遵劉法。今方走南中。有聲首都鼓曲界。餘若張翠華。張愛茹。桑紅林等。則自鄶以下的。

梅花大鼓

梅花大鼓又稱『清口大鼓』。實亦以『京韻』歌唱。第其聲輕曼低徊。雅緻纏綿。異於京韻大鼓之豪爽直放。痛快淋漓耳。昔德壽山初來津。雖以唱單紘八角鼓名重一時。然其梅花調亦盛爲曲界所稱道。以其擅長打鼓。在梅花調紘索齊奏時。至爲動聽也。梅花調『過門兒』中。有所謂『頭番』『二番』者。彈來極抑揚頓挫之妙。有『梅花三弄』之趣。故唱梅花調者。咸必先得紘索名手而後可。以此種玩藝。除唱外並以賣弄絲紘爲聽者所重視也。隨拜梅花調。則除弦子四胡以外。更可加入胡琴笙管等樂器。倘得各種樂器合奏。彌覺幽揚。至梅花調之歌者。德壽山後。金萬昌始來津門。金歌以『飛腔』取勝。而嗓子之淸亮甘脆。一時無兩。至於今日。習梅花調者幾唯萬昌一人是宗。其唱豪放不羈。高亢處可過行雲。而宛轉處。不勝纏綿。堪稱前無古人。金派梅花調既傳。女歌者亦宗其法。惟多無金老豪放之妙。但輕唱低徊。聲漸柔靡矣。(未完)

× × ×

獅吼記評 (六)

(春柳)

是日樓上之女客。皆大歡喜欲學蘭芳者。當不乏人。余更有一言。倘有得一女子。如蘭芳之德之貌者以爲妻。則甘受杖一百而不願置妾。蓋亦人生豔福也。惜乎。凡世界之女子不如蘭芳而竟欲學獅吼者。夫亦不自量之甚也。此後則爲三怕。是爲夢境。不讀曲本者。不知其爲入夢。余有一說。入夢之際。當用一改良法。置桌椅於台前。季常睡而入夢。台之中央。下垂一幅黑紗。柳氏在紗後呼季常。季常亦入紗後紗後之行動。卽作爲夢中。似易使人知之。柳氏拖季常。見官。怕到極處。老爺公平處理柳氏醉吃苦。因官亦怕夫人者惺惺惜惺惺。於是大表同情。不料官太太出矣。當老爺之命皂隸打柳氏時。而皂隸亦怕老婆。自言不敢打女人。皂隸之家法。若打女人。其老婆飽以一百棒槌。不得已訴之於土地土地坐堂。官之夫婦。陳之夫婦。求土地公公。以明斷。土地亦兎死狐悲。而欲爲官與陳一伸寃。竟被土地奶奶知道。三男跪。三女皆三男。此之謂陰盛陽衰。事固荒唐。蓋夢境也。亦滑稽到極處矣。夢醒。乃終此戲配合之角色。蘭芳之能作悍婦出人意外者一。

國畫魯言 (四)

【鄧以蟄】

唐代吳道子是佛像的宗師。他的線紋與武氏祠顧虎頭的人物初無二致。那末。吳氏線畫的藝術。二是中國固有的。如有外來的影響。不過佛教所給的人生靜的面的觀點吧了。然佛像畫的觀點既不在動作。則吳道子的佛像畫爲世所推崇的原故。還是全在吳氏綫紋表現的力量上了。中國藝術曾受佛教的影響這句說話。若是指藝術的取材增加了則可。若是說藝術的本身。因佛教的流入。起了變化則似乎不對。

佛像畫的線紋。承吳氏的餘緒。日趨於平拖細潤。結果遂失去其單獨的表現的力量。而附麗於顏色以生存。人物畫的線紋。也趨於凝重波折。畫師只知在筆法上用力。忘其動作情態的表現。不得已籍因襲模倣舊形以求觀者的意會。於是人物畫筆法情態。盡落老套。所以佛像人物畫。唐以後就幾乎不足觀了。唯宋代李龍眠運用佛像的線法。描寫人物。成白描派的宗師。正同唐末貫休和尚運用人物畫的線法。圖寫佛像羅漢。兩家前後俱成絕調到了元明。人物幾成繪畫的贅瘤。所以倪雲林在他的山水中簡直斷絕人的踪跡。古人云『佛道人物。士女牛馬。近不及古。山水林石。花竹禽魚。古不及近。』言之有故耳。(未完)

世事一首

(吳宓)

世事應同史乘看。千年人海疊波瀾。從知局外評衡易。誰感當前遇合難。志士無功私怨沮。美人有恨落花殘。情場宦海原同例。早絕名心綺夢寒。

彈詞開篇 黛玉葬花

(碧選)

名園春色儘休藏。萬紫千紅鬪艷妝。風光美。美風光。蝶舞蜂飛樂意揚。那曉得一刻千金容易度。留春無策怨東皇。林黛玉。愁恨長。靜悄悄。悄坐象牙牀。病綿綿。綿病增瘦骨。淚垂垂。垂淚滿腮傍。但聽那雨霖霖。霖雨紗窗濕。風颼颼。颼入繡羅幃。想奴奴。奴命如花薄。誰把那花旛護。護護免殘傷。想明朝紅褪褪。褪成胭脂色。落紛紛。紛落在泥岡。夜深深。深夜難安寐。眼殷殷。殷望曉雞唱。步忙忙。忙步園中去。不管那露微微。微露染羅裳。觀花枝。枝枝都凋落。再不能香馥馥。馥郁上林芳。殘花瓣。瓣瓣埋香土。情黯黯。黯然獨悲傷。想他年何人把奴葬。

哭玉 (下)

(柳翁選)

只因你如有似無含雅趣。我只得半香半吐種情芽。並莫有一言半語相挑逗。我敬你是天上仙人怎敢褻狎。滿望着恩情美滿成佳耦。只因爲父母之命不敢挣差。也只是命中造定無緣分。恨富初月老星君不往一處拏。問紫鵑姑娘的詩稿今何在給與我盟手焚香細評跋。紫鵑說姑娘自已焚化了。寶玉可惜一片 好精華。雕龍綉虎 成灰炭。憂玉敲金作泥沙。他只爲知音不把鍾期遇。因此上發恨摔琴訪伯牙。苦只苦人到臨頭終不見面。恨只恨滿懷心事未能達。到今日萬語千言你聽見否。妹妹呀你在九泉之下細細查。從今後我也悟到夢中夢。看破無非鏡中花。不久的夜臺見面重相聚。好和你地下成雙勝似家。這段情直到地老天荒後。我的怨種愁根永未拔。只哭的月暗西廂沒了氣色。雲愁雨泣也掩了光華。恰便是顏唐一痛悲秦女。抵多少腸斷三聲過楚峽。

無題

(李季)

無端平地起風波。半是前緣半是魔。蝶意未憐花婀娜。蜂胡不惜柳婆娑。牆東莫怨臣難許。陌上代思妾奈何。仙凡只爭斯一刻。青衫博得淚痕多。

一番回首一番羞。往事層層蘊抽。葉固難堪風自去。花奚未計水空流。聲聞壁地君應悔。禮法彌天我代愁。石上三生緣未種。如何因發結仇讎。

莫怪漁郎不問津。看花早有洞中人。到頭好景都成幻。轉眼良辰巳失眞。何必情天尋懊惱。須知恨海易沉淪。青衿挑逹君休恨。留種來生未了因。

縱然拂意感深情。鰈鰈鶼鶼愧未能。兩字聽卿呼薄倖一生誤爾是聰明。洗心我得稱男子。滌慮君應保女貞。不是牆園臨不敢。人言可畏莫當輕。

梅蘭芳論歐陽予倩

(養拙)

民國八年梅郎謂予倩嗓音極其寬亮。唱來絕不費力。極爲難得。惟安腔太多。有未盡合處。梅歐兩人會合數次。互相尊重。予倩行時謂必再到京。與諸名輩刻意研求以期進步云。

崑曲將亡 (下)

(平伯)

即以歌唱言之。歌唱雖存於工譜之中。而工譜固不足存歌唱之全者。魏良輔曰『矩度既正。巧由熟生。』非規矩之外別有所謂巧也。但紙上談兵無非糟粕。非特不足以盡巧並不足以正矩度也。矩度之正。其在人乎。要之。聲歌要訣唯傳口耳之間。此無可奈何者。求諸字文吾見其有合也。故詞衰而有詞譜。曲衰而有曲譜。譜之足以亡詞曲。詞曲將亡不得不賴譜以傳之也。共幸而傳者亦希矣。

然則崑曲將亡得一乾二淨乎。是又不然。共不亡之光景有二。一日不必全亡。二日變質的存在。茲先說後者。以上所言。言崑曲之將急遽漸滅也。然崑曲之亡。下必亡于漸滅。或將亡於緄亂也。漸滅而亡與緄亂而亡。一也。其所以亡則不同。漸滅者無餘之謂。緄亂則其形跡尙存。似漸滅之亡劇於緄亂也。然漸滅雖今不存。而猶有可考。緄亂則並異日可考之機緣而失之。是緄亂之爲患不必下於漸滅也。如今之崑曲積漸爲伶工所改。已不盡合於古。欲追復之而無從矣。然其所傳猶授受之眞不可誣也。雖不必合於古。亦不必謬於古也。若師心自用以意爲之。則異日之顧倒錯亂當有不可說者。以付炬火。或飽蠹魚。其誰曰不宜。而又何保存研究之有。

在今日而欲言保存研究。如何而可乎？曰無他。先存伶工之傳耳。欲言復古。則古不可復也。亦不必全復。欲昌明之於來世。則吾未見來世有可以昌明之道也。但卑而勿高。但述而不作。曰存今而已。就今日之可存者存之而已。今既存。則以之規往可也。以之開來亦無不可。提倡卽在保存之中。非保存之外別有所謂提倡也。

如前者南方有崑曲傳習所之設。以其不爲社會所欣賞。遂若曇花一現。然已足以永崑曲之一綫於數十年中。此在崑曲史上不得不大書特書者也。今遺跡爲仙霓社。已零落不全矣。在上海覓一劇場猶不可必得。卽其上演之時。亦多敷衍苟且。蓋生活既難。識曲者日少也。余在北京初學拍曲時。猶有兩曲社。今則幷一曲社而無之。後之視今當猶今之視昔矣。

崑曲之亡是必然也。其幸而不全亡者則在有此癖好者之努力及社會上之扶植耳。事貴平淡。無取誇張。高談陰陽律呂。風俗人心。則非淺學所知矣。(完)

釋稱「處」

(一工)

昔日票友下海。登台演劇。皆諱名而稱處。其最著者。有老旦龔甫之稱龔處。老生許蔭棠之稱許處。小生德珺如之稱德處。以及老生雙闊亭之雙處當時一班顧曲家。競稱道某處某處。而皆不詳其何所取義。或謂處字當釋若處女之處。言友票登台。有如處女之羞澀也此等詮釋。未免滑稽。或謂不如讀作處子處士之處。後漢書逸民傳序云。『處子耿介。羞與卿相等列』。文選李注。『處子。處士也。』處子耿介兩語。頗合純粹票友身分。而語云。『處士純盜虛聲』。則晚近票友多如過江之鯽。其中固亦不免有純盜虛聲者。此解雖亦微覺穿鑿。然似尙較有理論也。

說「口紅」(下)

(君弦)

口紅的塗法。是要看嘴唇的形狀是如何的。厚唇的女子。應把嘴唇的內部塗得濃些。向外面漸漸的淡下去。到同凸出嘴唇。顏色相同爲止。薄唇的女子。應將同色塗些在面部。尤其是在兩頰。以使色彩相襯。如果是上唇比下唇向前突出的女子。最好是把上唇塗得濃些。把下唇塗得淡些。以淹沒這不自然的外形。反之下唇比上唇向前突出的女子。應把下唇比上唇塗得濃些。此外最應注意的是。無論在什麼時候。口紅不宜直接塗在唇上。最好先把凡士林。雪花膏之類的東西。塗在唇上。再塗口紅。因爲這樣。不但使你的嘴唇更光澤 更美麗而且能將色澤。保持較長的時間。

如果照上兩種方法去塗口紅。大多數的人。大概是可以無遺憾的了。但是仍需要經驗。因爲人的像貌是沒有定式的。也許有特殊的原因。使用上兩種方法。而並不美麗。那就需要你自己的『經驗』和『審美』的觀念了。(完)

本頁每週二次 (星期三星期五星期日發刊)

奉天日語研究會啓
奉天大南門裡工部衙門胡同

特設

一、招生 每月廿五日開課招入各班 一律精通滿語日人懇切教導
一、講師
一、宿舍 會內備有潔淨宿舍寢食方便
夜班
星期班 ▲爲各機關職員及商工各界人士並學生諸君特設此兩班以便研究
派赴教授 ▲各職關團体及學校等或不得至會各界人士依此研究爲便
繙譯文件 ▲應需日滿譯文契約等並各界交涉商談等類簡易迅速派赴商議
派赴譯員
▲簡章 函索付郵票一分卽寄

霹靂一聲震動全滿之
裕和祥綢莊
收店大拍賣 三十天
爲日不多 欲購請速
○經濟衰落營業不振
○奉總莊命收速回南
○所存綢緞五萬餘元
○不顧血本限期肅淸
○其價之廉等于奉送
○貨底招盤舖墊出售
于四月十一日起
上海國花緞每尺二角八
摩登芬芳綢全三角五
加重老九串全五角五
眞絲杭湖縐全四角五
印花印度綢全二角八
其餘有三分錢壹尺起的
種類極多不及詳細登載
地址城內中街電話二三七二號

人體諸種ホルモンの根基
植物ホルモン療法の提唱
本邦創始植物ホルモン活用
ネオネオギー
全國藥店に有り 一月量 金一円五十錢
體內充溢着精力 身體遂趨於强健！
苦惱早老衰老、精力減退、病弱之人務請一嘗試之！！
植物 体內分泌營養素、宜看爲人體諸種營養素根基之微體物質、有賦活病原老廢細胞、及旺盛各種分泌營養素之綜合的体內分泌營養素作用焉、
『新療機』一藥、卽以此植物体內分泌營養素爲主藥、是與一時對症藥、迥乎不同、直接將作用達及病根、摔促進體力之恢復、服用後、有過食慾增進、血紅潤、全身精力充溢、此皆『新療機』之細胞强化力及旺盛營養素分泌作用之所致也、
××
廣島縣高田郡、佐田菊造客歲春季、不幸家族中二人、相繼謝世、鄙人因看病關係、精神頗受打擊、体重減至十三貫、食慾不進、身体倦怠、然遂陷於早老徵候、然由六月連續服用貴藥之結果、体重增加至十六貫三百匁、覺見尤爲强健、今者、家族咸服用貴藥矣、兹竭鄙誠、謹向貴所、敬致謝忱、
本藥一月量、一圓五角、全國藥房、皆有出售、貨罄時、請用明信片一枚、函達創製舖『東京小石川關口町電停前一〇、日本微生物研究所』以郵局貨到付欵辦法、可急達尊前、海外須先惠欵 NNiPQ

世界珍聞及其他

廣西貴縣駭人慘劇！ 爭石氏地兩姓械鬪 死傷俘擄慘遭烹食

梧州訊、廣西貴縣屬八通鄉吉龍村潘廖二姓、與六屈村周盧二姓、比鄰而舉、因爭翼王石達開、當年集衆起義之山地、釀成絕大械鬪、經省府飭令貴縣政府制止、不料本月十二日、該西村又發生一場劇烈械鬪、現該兩村所爭之重心點已不在該山地、志在尋仇報復、殺絕兩方人命而後已、故年來雙方均切實提防、或用暗擊或先埋伏、致有十二日之戰、緣本月十二日、雙方均在天未破曉時即預先出外、據險埋伏、以爲對方出外工作乘其不備舉槍而擊之、孰料事有湊巧、雙方相遇、遂致不約而同、互相槍擊而火併、計自天初亮、直鬪至下午三時方始收隊、結果六屈村飲彈者一人、當場斃命、重傷二人、恐亦有性命之虞、并有爲對方捉獲者、吉龍村生擒或擊斃之六屈村人、綑綁回村、即施行宰殺、破胸割臟切而烹之、全村人共食、所餘骨骼 復用火焚、化成灰燼、然後付諸江河、逐波流去、此種慘無人道、聞之莫不令人毛骨悚然、不寒而慄、人食人之事、在今日竟有發現、現該二村所有田畝、悉批與鄰村耕種、亦有任其荒蕪者、蓋各恐對方來襲擊也、且此次械鬥、耗費子彈、當在數千計、田旣不能耕、猶復購槍買彈、破家蕩產、以從事於殺人、查該兩村之所以有此次劇烈之械鬥、據該地人稱、附近之土豪劣紳從中慫恿、或暗中接濟槍彈、藉獲漁利故也、現聞縣府正從事嚴密查究、

南京政府糾正全國喪啓訃聞式 禁用欽賜前清字樣

南京通訊、內部以民國喪事、仍多於訃聞中、點綴欽賜等字樣、及前淸二字、特別印作紅色、迷守封建儀式、影響國民風尙至鉅、特再令各省市縣政府、隨時注意、加以糾正並先督促所屬公務人員、依部訂公務員革除婚喪壽宴浪費暫行辦法、切實倣傚以資倡導、

吳稚暉□□□遊川趣事 抵成都時行蹤極秘密 化名王覺是終被識破

成都訊云、中央委員吳稚暉氏、於四日午後隻身抵蓉城、入城行蹤不明、記者爲欲明瞭吳氏眞確消息起見、特赴蓉市各處詢探、凡與吳氏稍有關係之處、均往刺探迄無所得、旋復赴各名勝地點、及少城公園視察、蓋預料吳氏到省後、或將赴各地遊玩也、然自晨迄午足跡幾遍全城、均未見有吳氏蹤跡、於是轉疑吳氏、或未到省、直至五日午後四時許、始於吳氏之友人家中、與吳相値茲將晤得吳氏經過、及其極關重要之談論、分誌於後、記者自探得吳氏在少城友人家中、遂趨車前往、比至投刺入、先晤其居停、答以未在家、記者以旣得確息、無庸疑議、遂作不速之客、逕趨內室、則見一斗室之內、吳氏在焉 記者向在京滬、固常與吳氏晤面、當即趨前道姓氏、且稱之爲吳先生、殊吳氏愕然不識且操其無錫口音答云、先生大錯了、我名王覺是、是學界的教員、記者復告以十八年前三全會時、曾在南京某處、下關某地、上海某所、與先生快談數次、詎忘之耶？吳氏至此時、乃大笑不復諱、旋即招待入座、

略爲寒暄 吳氏此時身著布棉袍、罩上深灰色布衫、係新縫、領口未扣、其下着布棉襪、足下着黃芝麻色呢朝元鞋、黃色洋襪、光頭、白髮皤然、頂已禿、笑容可掬、精神健旺如中年人、記者因遍顧吳氏所住室中、僅小木床一架、方棹一張、床上吳氏之隨身包袱、則置床頭、作枕頭此外一無長物記者當即叩以何故行踪如此秘密？至此吳氏、

話匣遂開 暢談至二小時不少息、聲如洪鐘、愈談愈健、據吳言、此次余(吳氏自稱)隻身來蓉、不與官廳往還、實因到渝後、每日來見者約百餘人自晨至暮無片刻閑暇、以致一切私事不能作、且因住居招待所關係、當局派有副官衛兵、隨侍左右、甚至入厠大便、衛兵亦尾隨於後、勢又不能在人前便溺、故至苦不可言、且居渝數日、渝市一切社會情形、無從知悉、偶一出外、汽車也弁兵也、環列街頭、任何興致俱消矣、故決於來省遊歷時、隻身啓行 不與官廳及各界人士相晤、然當起身之前一日、渝中友人均勸勿如此冒險、即李石曾陳布雷諸先生亦勸勿如此居奇、但余志已決、蓋非如此、不能得到四川眞確社會情形、否則將來返京、有人詢余四川車價如何、飯價若干均必瞠目不能置對、且一般傳說、均謂蜀道難、蜀道究如何艱難非隻身親自試驗不可得也、於是毅然

自負包袱 翩然來作錦城遊比及四日晨自渝動身之時、司令官所派專車已候於門外、並派副官前來、强爲余負包袱、且拉余入專車、余昂然不顧、逕赴渝車站、乘長途客車、但尚有預定座之特別車、座位較爲舒適、副官又强予坐預定車謂雖爲人預定、但可 勸其相讓、予以旣未預定、何能將別人預定者更換、遂竟 坐普通車 自付票價、僅二十餘元、以成渝路之長、非渝油兩桶不可、此間油價一桶十元、即私人渝車、亦需二十餘元、故予以爲車費並不昂、至途中長途馬路、曩昔聞人傳說車行顚簸、幾至不可忍、蓋蜀道實難、殊入車後、西駛至省乃知成渝長途馬路、非常舒適毫無顚簸之虞、不特較北方之馬路爲佳、且並南京赴無錫、浙江杭州赴惠州之長途公路、亦遠不及此、蓋下江馬路、路基極鬆、不如四川馬路地基之牢、故予以爲

蜀道不難 虛傳難於上靑天且就山路而言、自重慶出發不遠有山路若干里、此後至龍泉驛始有山路、然兩處之工程、均非常佳妙、曲折盤旋、環山而成、毫無陡削之弊、不過略遠若干里、於平安無礙也、以視浙江之長途山路、有過之無不及、聞從前固凹凹不平、惟以目前而論、實坦若康莊、至若北方之馬路、灰塵滿天、每行一站、則乘客面目不可辨、除兩眼外、無處無塵土、使人有行不得也之嘆、故有人以爲

北方馬路 晴時一香煙、雨時一甕紅、南方馬路稍好、然究不如四川馬路之晴雨均佳、再就長途客車言、第一空氣甚佳、形式亦不惡、北方潼關等處之汽車僅以貨車載人、以較成渝客車又有天壤之別、惟稍有缺點、則爲車身過狹、頂太低、從前南京杭州之長途汽車、亦有此弊、後由吳琢之先生加以改良、乃知加寬、加高、於車行毫無所礙、蓋加寬、則坐位舒適、且可留巷道行人、加高則顚簸時不至有頭懸梁、面碰壁之苦、至頂低、其上可放行李加高後、可移置行李於兩旁、

予此次乘車 所感覺最苦者、即爲座位過狹、使兩腿遭殃、下車麻木行不得、此外因車狹人多之故、每至一站、雖欲下車便溺、亦擁塞不能動、故昨日各報所載、至簡州下車大便一次、實則非余一人、因車中擁塞不能下、至簡州乃一同下車、群皆大便一次也、至謂於重慶出發後、至省之經過言之、亦饒興趣、沿途鄉村生活、非常儉樸、飲食起居之便宜、亦爲各省冠、(未完)

俄保存藝術寶庫

莫斯科電據政府決議、保護俄國之藝術寶庫即列寧格勒之世界名畫院不准再將藝術珍品售與外國人、最近以一百一十六萬六千四百金元之代價售與美國富豪麥龍之(爲十五世紀意大利名畫家)、當爲最後之一次、此次重要決議據官方宣言之解釋謂、俄國現已保有大量之外國貨幣、不似往日感覺缺乏、不得不出賣藝術珍品、以爲購置現代機器爲農場與工業化之用、聞俄國所儲蓄之金塊布約有五十萬萬、

姚錦屏入學難 男女校均拒絕

青縣通訊、女變男之姚錦屏、在瀘檢驗後、奉李杜將軍命、並資助返里求學、現姚及其祖父等已到家、姚初赴男校報名、男校因見載「錦屏乃是女性」故不收、姚繼赴女校報名、女校因伊變男而所交者多係男友、故亦不收、最後姚赴男女合校報名、而該校因有礙校譽、亦拒絕報名云、

孕婦吸煙可使 胎兒心臟 跳動加速

母親在懷孕期內吸烟成癖、或恣意狂吸、很奇怪的、那使它的心臟跳動加緊的、菸草內所含的物質、會立刻傳染給它胎裏頭未成熟的嬰孩、等到嬰孩呱呱墜地便一樣患有心跳加速的現象、這是孫達和華拉斯兩醫生最近在安提阿大學科學畢業試驗的結論、在他們給美國產科學和婦科雜誌的報告裏雖沒有明指母性吸煙對於未出生嬰孩有多大傷害、但參照其他科學家研究的結果、有煙癖之母性、其乳中尼古丁成份、爲產嬰孩之烈、故縱調孕婦抽烟貽子嗣終身之患亦非過言、

人熊 廣西發現碩大無朋 頸綠金色力拔古樹

距桂林六十七里之靈川縣境、馬尾山、蜿蜒百數十里、近山中忽發現身高丈餘之人熊一頭、全體黑毛、頸項間綠以金色一道、毛鬈曲而長、竟達尺許、力能拔取古樹、猛不可當、時時下山覓食、人畜多難倖免、該處農團雖亦家備火器、但皆爲舊式步鎗、射力不遠、且此人熊捷足如飛、其護身之毛、又復堅韌無比、故彈發輒未易命中鄉中多人、頗告失蹤、於是鳴金糾衆、聚集數百人、各持步鎗前往、於山谷間隨處尋覓果於山尻之處、發現人熊之睡窠一具、係用樹枝砌成者、復於附近獲覩人足數隻、血肉模糊、已辨認不清、但從足上之履襪審視、乃知確係日前失蹤之數人、因此談熊色變、誓必除此巨害、當請命於駐靈川之十六團第一營營長鄭震英、携帶武裝同志、荷鎗實彈入山捕此食人之怪獸、同時當地獵戶多人、亦復加入工作、向馬尾山中進發、奮勇兜捕云

熊希齡毛彥文 宴前述戀愛史

北平訊云、熊希齡毛彥文兩人結合之戀愛史、熊在各處已迭有報告、然兩人共同作老老實實之報告、則未有如昨日來今雨軒一席談之精彩也、緣湖南旅平同鄉會、於八日下午四時假中山公園來今雨軒、歡宴熊希齡毛彥文、到旅平湘人共五十餘人、熊白鬚已一根不見、毛女士着紫色呢夾大衣、高跟皮鞋、面部豐潤、當熊入座之際毛以左手扶之、再爲熊脫帽、交茶後、情狀頗爲親切、開會後、同鄉陸式南等紛請熊毛報告戀愛經過、

互相愛慕 卒訂鴛盟 熊卽起立曰、毛彥文女士爲小女之友、因相聚機會甚多、余遂漸覺毛之可愛、曾有一次向伊求婚、毛謂結婚本無不可、祇須特別注意彼此思想能相合與否、並命余試驗、如能相合、即可結婚、余遂從於我們思想相同與否問題之試驗者凡三閱月後、余乃告毛、謂試驗成功毛亦曾有相當考察、對余一切甚爲滿意、於是乃訂婚焉、不料毛有友章女士、從中竭力破壞、曾告毛、你這般年輕、這般好學問、何患無夫、何必嫁一老頭子、但毛則謂、我們性情相投、思想一致、有此二者年老無關也云云、後熊又引證一事、略謂香山慈幼院有女職員一人、貌奇醜、時人皆以此女婚姻前途爲慮、不料後來該女士竟嫁得一美少年、情感佳極、人均異之、可見婚姻之完成、並不在彼此之美、媸老幼、而在情之有無云云、

湖南男人 果敢可愛 毛彥文女士起立發言、略謂本人曾在北平南京兩地讀書、女友中、以湘人爲最多、覺伊輩均極沉雄果敢、由此推而知湖南的男人、心更富有冒險性、與堅强之意志、時在座湘人皆眉飛色舞、熊先生爲人確有與人獨異處、即爲舉辦慈善事業救濟全國災黎、人不能爲者、熊先生能爲之、故余極愛之云云言下向左右四視、微笑坐下於是衆人鼓掌、後要求熊先生爲述閨中韻事、熊左手撫上唇頻謂「很好很好」！乃攝影散會、

律師張俊武通告
代理 本律師代理民刑案件
討論 凡難辦事件備經討論立爲解決(例如放款者究竟要國幣與要現洋之區別)
住址 事務所設奉天軍署前張蓋胡同 電話滿電話三一二一六號

高小國史參考書 已出版了！
1 習問—就現在國史教科(文教部出版)教材內容重要部分每課設問題七個 2 釋要—將教材中所述之古今人名地名及一切事體詳加說明以便切實明瞭 3 補充—對於教材簡敘之處詳爲補述以便澈底了解 4 表解—整理教材之內容使有系統 5 插圖說明—說明教材中所插之圖以明瞭其原委 6 疑點—教材中所敘有與他書不同之處一一列出以資證明 7 年表—就教材內容分列年表以便事蹟清楚 8 定價—全書一冊定價國幣一元 9 外埠函購郵費在內 發行所—奉天鼓樓北中華書局大南門裡古雅合及全國各大書局均行出售

新京佛經流通處廣告
敬啓者敝處自成立以來於玆年餘近由各大刻經處佛學書局搜羅大小乘經典語錄典章導俗勸善書籍精彫樟木彩色宣墨合種佛像念珠法器名香等一概俱全種類繁多不及備載經書目錄函索即寄如欲購請何種經書滙款收到即奉發不悞外埠函請標明住址門牌號數以免有悞特此登報聲明
住址新京南大街二道街口路西門牌八七號

奉天紡紗廠發放紅利啓事
各股東均鑒査本廠康德元年份紅利每股應得國幣陸元五角除各銀行及直接領利各股東由廠逕發外其餘奉天市安東縣城各商戶股東由各該商會轉發各縣商民股東由各該縣公署轉發此款均已由廠發出請即持紅利摺及名章等件分別向各該商會及縣公署領取可也特此通告

商標 代理 呈請 前實業部商標局 囑託 **中根齋** 電話五七七二番 新京東五條通三番地

玆擇於國曆五月一日 夏曆三月廿九日 小兒鳳閣與衣女士結婚敬備喜酌恭候
闔第光臨 恕不另帖 席設吉林德勝門外聚英樓
王樹棠鞠躬

聲明作廢
逕啓者鄙人於民國十七年交納海拉爾地畝局地基租金的收據因民國十八年事變時將該收據遺失該收據上註于學爽坐落宜力克都站第一四號區地段面積計七拾五方沙中呈請丟失聲明作廢此收據無論落於何人之手概作無效特此陳明
鄙人于學爽啓

特別啓事
啓者 敝號 原有樂亭陸宅正玉堂錢股貳俸劉宅榮福堂錢股壹俸該三堂因家道關係玆將上項錢股依數抽出從此與敝號脫離財東一切關係此後無論錢財或其他事故各無相干恐未週知特此登報聲明
遼源巨盛泰啓

同順盛金店開幕廣告
敬啓者敝號今在三道街街口 東開設金店督造金銀器皿紀念獎章銀盾玲瓏盃盞玉翠工精嵌鑲加煉足赤包金鍍金十足赤金饗鐲首飾等一概俱全擬於舊曆三月十七日開幕曷興乎來方知言之不謬也

新式簿記招通信學員
人非有專門的學術不易在社會上立足欲學新的專門學術又因維持現在的環境和職務而又不能離身惟有投入本會函授部 學得新式簿記爲最好的一個良機因爲通信教授第一不拘時間第二不曠正業詳細章程請附郵票四分寫明寄交新京滿洲郵政局私函信箱二號即寄
駐京大連銀行簿記講習會函授部啓

你打算 小孩們！身體强壯！聰明俊秀！不可不吃 **萬年青** 的藥
你要想 延年益壽！返老還童！修容美顏！不可不吃 **萬年青** 的藥
萬年青 在奉天市內中街路北 自動電話四五一〇
男女學生們各界仕女們均要常上 **萬年青** 走走 便福氣極了担任 **人壽保險** 的大夫是醫冠滿洲久負盛名的三大名醫 **蘇東曉 周雲五 路鑄九** 專理各科病症大小方脈

◎癆傷咳嗽痰喘特效藥 廣告
▲註冊淸金止嗽丸▼
此藥出售已十年有餘矣屢試屢驗効力非常專治男婦老幼各種咳嗽不論年深日久勞傷痰喘吐血痰中帶血肺癰肺痿各種奇異肺痨垂臥不安內傷外感肺經不淸此藥善能止嗽定喘淸氣化痰誠肺部之要藥患者試服方知不謬也定價大洋每盒四角半打二元二角一打四元如蒙函購郵費自備
△△淋濁特効藥▽▽
▲註冊淋濁淸毒丸
專治列下 △多年疾濁△漫性淋病△小便困難△頻數莖痛△尿管刺癢△溺孔閉癃△尿道潰爛△尿色混濁△或白或紅溲便不情△色如米湯△成妙成粒△一切淋濁△服之逐滅△其効甚捷定價每盒大洋四角半打二元二角一打四元如蒙函購郵費自備
總行 奉天大西關恒濟堂 分行 奉天北市場 日本站 工業區 滿電話三八九二號
恒濟堂發售

雙層麝香化積膏 專貼氣積血積寒積食積水積諸般積聚腰腿疼痛四肢麻木胃脘腹痛婦人血積經閉經寒經脈不調每份壹元
特製白綏子仙膏 專貼男子腎虛精寒陽痿早洩遺精疝氣婦女經血不調子宮寒冷久不孕白帶過旺時患滑產等症每貼貳元
特製至寶三腎丸 主治男子腎弱精虧遺精盜汗陽痿早洩房勞過度眞精虧傷不能種子專能强精補腎壯陽大補元陽每盒四元
淸血解毒 一二零六藥水丸 主治梅毒各症下疳橫痃花柳重症潛伏梅毒梅毒疥瘆功能淸血解毒根本治愈不能再犯尤無妨碍每盒二元
精氣神補丸 主治先天不足後天虧損五勞七傷諸虛百損精虧腎弱氣力衰頹面黃肌瘦功能補精氣神健身聖藥每袋一元
淋濁靈聖藥 主治五淋白濁花柳淋毒尿赤腫痛淋漓赤白濁症專能殺菌排毒止淋消炎鎭痛誠爲淋濁之聖藥也每袋一元
凡購右列各藥剪此廣告優待八折一月爲限函購信內附款或裝滙票均須掛號寄下平信附款如有遺失敝不負責特此聲明
總發行所奉天中街德潤堂藥局

緊要聲明
敝人於本年三月二十日在西安中興湧存黃豆五十石有存條一紙四月二日賣與天益福二十石餘三十石之存條於四月十四日丟失已在警察署備案並在中興湧掛失號此存豆條無論落於何國人手概作無效特此聲明四月十六日
西安縣周鳳九啓

胃腸病專門藥 紅色造福
統治一切胃腸各種難治病症確有實效
大盒二元 小盒一元 大打二十元 小打十元
嬰兒聖藥 李氏小兒滑葯
治食火食熱嘔吐泄痢靑便瘦弱脹肚諸疳俱效
每袋四角打三元六角函索即寄空函不復
總行奉天大西邊門外鴻育堂藥店

招生
新星期 五月一日開始(晌午部 晚上部)
司機生科……三個月卒業
專　科……壹個月卒業
◎學費八扣！有設宿舍！
株式會社奉タク經營
滿洲自動車學校
奉天商埠地十一緯路五三 電話四四四四番

丸見屋毛絲店廣告
兩洋新時衣料莊
鄙店開業以來價格低廉品質優良深蒙顧客歡迎今又購到大批新頭各種衣料定價克己賜顧諸君請駕早臨
奉天新市街市場北門東入口 **丸見屋毛絲店**

奉天**同芝堂參茸藥店**廣告
本堂設在奉天城內大西門裡路北三層樓房自辦各省地道藥材生熟咀片炮製潔精虔製應症丸散膏丹虎鹿仙膠參茸虎骨藥酒以及野產山參成架鹿茸定價克己四遠馳名爲各界贊許有口皆碑今爲酬謝主顧起見特將自製丸散膏丹每逢舊曆初一十五星期等日一律減價一半如蒙惠顧無任歡迎外埠批發記賬不減
特聘名醫 姜聘周先生 屈桂宸先生 分別各科逐日應診 午前門診午後出診 每日午前施種牛痘
(特啓)【本堂精製】**補腎斑龍丸**
專治諸虛百損腎虧精乏房勞過度靑年破身太早或手淫過度見色流精陽痿不舉房事早洩子嗣艱難面黃休弱四肢無力凡由腎部所發之各症服之均有特效另有說明書函索即寄

大阪外語教授 **井上翠著** 東京本鄉區本鄉三丁目 **文求堂**
井上 日華新辭典 一七二〇頁 原三六版 本五·〇〇 掌中版 普及本二·八〇
文求堂編 **日語全璧** 凡欲研究日語及日文須讀本書 菊版五〇六頁 定價二·八〇 送料〇·二八 振替東京二二八
經售所大阪屋號 弘文堂

濱江特刊

第八號
盛京時報北滿總支社
社址 哈爾濱道裡斜紋二道街一三
電話道裡五二七二番

笑話迭出之 哈爾濱市農會
姚錫九雖然辭職依舊野心勃勃
島英三固屬握權但是四面楚歌
評議員會議招集二次未開成

百般設計、盡平生伎倆、醞釀半年之久、希望市農會長之姚錫九、卒於去年五月間賄選成功後、經官憲之不滿其資格與履歷、更內多方控告、賄選敗露、責任當局諭令速將會體解散、另行呈報會員名冊、以資重選等情、當時姚錫九會大爲憤慨親詣市公署、質問結果、大碰其象皮墻而返、仍得遂諭令定期改選、姚某更灌注精神、倍加努力、頗具不折不撓之志、大有誓不當選不休之概、其行雖劣、其志可欽、改選期至所謂『有志者事竟成』一語、果不我欺、迨二次成功後遂趾高氣揚、以爲會長一席、除我無人、官憲方面、雖不滿意、但以姚之法術奪人、經偌大之波折與反對、市農會長一席之交椅、終歸姚所攫得矣、

△△△

姚之初任會長時興高彩烈、自覺以前任區官、馬路工程局局長、慈善會會長名譽甚好、嗣經大賭案發現、被捕羈監、一世英名一旦付於東流、今藉此機會、初任會長、勵精圖治、好自爲之名譽何患不復耳、

△△△

事與願違、眞如周公瑾所謂『既生瑜何生亮』、姚既坐會長之交椅、而偏有無顧而問之島英三、二人意見大相軒輊姚畏顧問、處處敢怒而不敢言、深不敢與之較、因不肯輕棄費盡九牛二虎之力得來之會長、曾因顧問所攬辦之菜蔬過秤費斡旋所、商人承辦之豬店等非正式會務、赴市公署對簿、而姚亦未得其逞、更以無顧而問之島英三、在會內偏不顧一切經費之有無、凡事擴大舖張、舖墊器具、會內日用品、應有盡有、無銀付價、盡數賒欠、自去年十一月、至今春之月間、數月之間、欠外面商家、約計兩三千元、而會內之職員、除念厲五文膻有約在先、每月在姚會長手內支卅元外、其他職員薪俸、至今未發分文、姚見風頭不順、會中人物、對於樓房之多、著欸之鉅、未有出其右者、遂於三月卅、藉旋里爲名、瀕行之際、留一非正式辭呈、按所留辭呈、有兩種意思(一)恐怕再向前着推、內部職員薪俸之積壓、索討及賒欠外面商家貨欸之逼、恐錢吃虧、(二)對於經偌大波折、費盡力量、得來市農會長之頭銜、不翼而飛、落於別人頭上、綜未正式辭職詎料姚走之後、而島顧問大權在握、關於會費上無着、遂一方面催各鄉農會速繳會員之會費、一方面假農會名義驅逐經市公署許可之蔬菜組合、縣農會議決、不取過秤費、亦實行收費、又聲明本會所成立斡旋所、會員誰願當所長、拿出一千元就可以當、卒爲幾次欲當農會長之王雨禮充當、又包攬陸文權等商人承辦之哈市豬店、開有繳農會二千五百元之支票爲手續費等傳說、結果鄉農會員之會費有被鄉農會長擅自私用說、（報紙已揭載）菜蔬組合之驅逐未成、反惹起反感、目下爭執激烈兩者之間大有不共戴天、勢不兩立之勢、關於包攬之陸文權所辦之豬店、因爲繳上二千餘元、今天催促、明天質問、在市公署總未領下許可、不能開辦、現陸某異常急燥、大有呈告之決心、對於王雨禮接辦之斡旋所長、島顧問准其斡旋菜蔬過秤費之經營、因經菜蔬組合之反抗、此時並有一部分市農會方面之職員、倒戈加入菜蔬組合、所長王雨禮一見『大勢去矣』、遂向島顧問一千元運動費、並決意辭退、刻下處於四面楚歌之島顧問、慌張失措近來連日招集兩三次評議員、緊急會議、但均未開成每次與會者、僅關係者三二人而已、上兩次以改選會長、討議經費末一次爲討論應付菜蔬組合之對策、但均未開成、頃聞本月十五日、又開會議、能否開成頗爲一般人所注目云、又留辭呈假旋里爲名、避免金錢吃虧之姚會長錫九、在兩禮拜前、已經返哈深坐本宅、派人探頭探腦、打聽市農會之消息、以圖再作馮婦、至於現在歛跡不敢出頭者、係恐島顧問抓着令其拿欸、攬辦豬店之陸文權、所交之手續貴二千五百元、因有姚錫九和島顧問二人所辦、尤恐陸某告發再來個二次『入牢』云、

大豆價格勢必提高

三月三十一日、據某方調查、南北滿存大豆之數量、爲百五萬四千六百二十三噸、較之前年此時、減少三十五萬百四十七噸、今後觀測、大豆之價格、必當騰貴、因本年德國至新豆上市期、最少需三十五萬噸、共他歐洲諸國、需十五萬噸、計五十萬噸、日本、台灣、中國需五十五萬、計百五萬噸、故在滿洲國現在存豆之數量實有生產不足、需要過多之勢、故推測大豆之價無低落之可能云、

官商職工公寓 一幕有趣的武劇
也可說是男司機女車掌的一段素描

道裏商舖街門牌十號、爲一官商職工公寓之所、自交通局一部女車掌稅居後、致引起該局一般運轉手之注意、亦跟蹤而來、擇定房間、與車掌等所住之屋、沿成『對門居』之佳話、久而久之、於公餘歸寓後、爲消遣雙方寂寞計、鶯歌藝語、『入間仙子』影片中之小販女子似以哈市女車爲背影、而作成者、像『雲兒飄在天空、魚兒藏在水中、』及『玉堂春』『武家坡』一類動聽的曲子、總是不斷的流露在她們的口頭、送到對過把門兒不肯相掩的屋裡、同時一般的鄰家、也算沾光不少、所以她們的歷史上、已經是贏得不少的喝采與鼓掌之好評、此種佳劇、常常到了夜半的時候、始行停演、該處的夫役、爲責任關係、與公衆安寧計、不能不加以約束、致破壞了人家隔墻兒酬和到天明的韻事激起她們與他們的不滿、終竟是自己理屈、也沒有甚麼相當的對策和表示、然而她們和他們的怨氣難消、屢次護罵尋隙、隔昨『十日』夜半兩點鐘、司機陳世魁者、糾合同人三五自外歸來、此時門已上鎖、更夫杲某(年五十餘歲)於熟睡之中、開門稍遲、致激陳等之怒、大興問罪之師、借此機會、冀雪當日之恨、始僅口角、繼而動武、以『二對一』(司機二人更夫一人)將老朽更夫、按倒在地、餐以『比留利大歲』、驚起一般住戶、咸來圍觀、無敢勸解、更夫年將花甲、不勝其打、半晌喘息、始能爭辯一句、親其情節、殊堪憫惻、深望負有責任當局、爲公共安寧與避免將來演出其他慘禍計、速予隔離、

風流 科長甘戴綠頭巾
老夫娶少妻早晚人家的
可爲老而無德者之殷鑒

前於舊政權時代、曾任東鐵(即北鐵)高級秘書、現任哈爾濱市某公署科長之『佳良老闆』於鐵路服務時、因享受巨額之金魯布新俸、更以退職後又領得數千餘金之退職金、當時雖已無事賦閑、然居於高樓大厦其生活固非常得意也、滿洲事變後、以曾擅日本語、當又膺某公署科長之要職焉、其人老而禿、望之如牛山之濯濯、脫帽露頂、殊不耐人雅觀、然而攀花折柳、共性却風流出人、大同元年於某要人主催之宴會席上、見一倩酒滿妓、能歌善舞、姿首翩麗、不禁心醉神迷爲美人顧倒矣、老兒既野心勃發、當與妓作密秘周旋、先表示甘願拜倒之意、造詢妓所棲始知爲蒼芳里群仙書寓慧媚姑娘也、至此於下班後、輒強振共老邁精神、獨乘自用車、赴蒼芳里、報效美人、慧媚固個中老手、所謂大水賊者、見老兒痴意正濃、已知有機可乘、乃大展其狐媚手腕、經全力於老兒身上、老兒既迷醉顛倒爲博美人之歡以求美人之愛雖一擲百金、毫不示吝於是影舞院場、時發現二人蹤跡、而慧媚至是、亦得意洋洋矜持不能不已、結果於昨年秋、老兒卒出五千金爲妓贖身、於道裡馬街築金屋而藏之焉、此項消息、傳出後、某公署高下職員、以老兒年逾半百、攫將二八嬌娃其香蜜甘甜歲月皆以『風流科長』『傳爲話柄、在老兒之意、以爲既已富又有此美人相伴、晚年生活、豈不快樂融手哉？詎慧兒意在阿堵、那校倚老之意、雖與從良、然密與美貌郎偷開房間之事、輒時有所聞、去歲麒麟童來哈、華樂打炮之第一日、老兒奉美人命、定包廂一、偕往觀劇、慧媚僞言小解、披衣出劇院、竟與某副官潛至新世界、一度眞個消魂、如此已非一次、嗣後老兒雖亦略有所聞、然更於淫威之下畏河東獅吼、不敢誰何也、客秋節前、慧兒歸寧、見父曾謂『三十塊錢花完了沒有？老頭子眞不要臉、我要和他脫離』此等語對老兒心理已可想見、又聞慧有阿片煙癮、每次非五六個泡不足過癮、從良之後、嘗勸老兒同赴零賣所吸烟、老兒初爲博美人歡、亦不敢提出抗議、迨爲日既久、以爲科長身分、不宜時常出入烟樓、且對於慧之吸烟、亦終非過家之道、一方爲限制其私與人通、乃藉忌烟爲名、不令慧兒外出惟慧媚惡習早成、向來喜出風頭、那受此無味輭禁、除對老兒大發雌威、並破口開罵外、既恐人笑、又捨不得其遽然飛去、不得已變更方針、表明今後准許自由、風波始告平息、嗣後慧兒放蕩益甚、輒早出晚歸、甚有一去終日徹夜不歸者老兒雖明瞭事實、但表面始終不敢發作、並抱有不作聲主張而已、噫！風流科長、其亦甘戴綠頭巾乎？

正陽街上 警匪大戰

哈爾濱十五日、午前十時、刑事科哈字偵探隊隊長關德興、率警士三名、在道外正陽九道街巡羅中、覩一行動可疑之滿人、當即尾隨其後、終是賊人胆虛、該滿人由褲內取出手鎗、隊員勇敢向前、將其拘住、於是在正陽街演開全武行的捕匪劇、結果終遭逮捕、經審訊、自稱沈廣成、年三十六歲、住所不定、先在黑龍江省當兵、以後在黑龍江爲匪、去年來哈、於十二月在道外十道街搶煤場子得國幣四十餘元原三人爲一組、在外尙有二人我爲頭目、此案現已交刑事科嚴重審訊云、

哈爾濱車站將大加刷新

哈爾濱京濱線（大部線）廣軌變更、於八月一日大連哈爾濱間、可直通列車、廣軌變動工事、準備在兩端哈爾濱與新京着手、同時哈爾濱車站、亦加改善、現在赴西部線之月台與南部線月台中間路二線、改爲四線、中月台毀壞、從新建設、其他一別新設備、工費約定六萬圓、南北滿之鐵路、成爲一元化、國際都市大哈爾濱驛、赤益見擴張、目下鐵路局亦正在詳細計劃中云、

農安新設 農事試驗場

哈爾濱 實業部鑒於 我國以農立國、故對於農事非常注意、除在克山設立農事試驗所外、最近更在農安縣公署內、新設國立農事試驗場、本市市公署、已奉到實業部命令、着搜集各地關於農業之一切材料以便寄往該場、作爲研究之資料云、

司法界多事之秋
鄭檢察官因受賄被撤職
黃推事因設賭被捉官裏
昔日堂上客今日階下囚

自事變前、特區法院推事葉鬻熊、因圖財鎗殺張王麗卿未遂案發生後、本埠司法界、雖然賄賂迭聞、知法犯法之事件恆有、但以當事人之手腕敏活終未具體敗露、因之司法界消息頗爲鎮靜詎料連日以來、道外檢察廳及地方法院、接二連三、鬧出兩場笑話、一、地方檢察廳前由警廳送過竊案一起不知怎的、經鄭檢察官偵察結果、認爲嫌疑不足、予以不起訴處分、七日以後、討保釋放未幾警廳方面、又將被釋之一干人犯逮捕、盤詰之下、據供前次係以國幣百元運動鄭檢察官始得幸免、警廳據此、遂即據實呈報司法部 即日派員來哈偵察、結果認爲鄭檢察官確有受賄事實、乃授意鄭檢察官自動請假、鄭於無可奈何之下只得提出辭呈、已於隔昨十一日、將一切經手事務辦理交代實行回家幹抱孩子的工作矣、一、道外地方法院推事黃智遠、住道裏經緯署管內、新正以來、即設賭抽頭、每至黃昏入夜、夕陽西下之際、一般賭徒、絡繹不絕、紛至沓來、更深夜靜之後、呼嚇六幺之聲、幾達戶外、儼若公開之密秘矣事爲當管之經緯署聞知、乃於日前十二日、由日本巡官帶領警士數名、親至黃宅、適値呼盧喝雉之際、被警察一步闖進、將黃推事以下王佐漢書記官、及法警數名、一併逮捕、覊押於經緯署、致昔日之堂上客、今日遂成階下囚矣、一般人莫不竊議、待過法院後、黃推事對於賭犯應犯法律第幾條應科罰金幾何、熟爛胸中、自行判斷可矣云云、

第四軍區 建陸軍監獄

哈爾濱 第四軍管區司令部、鑒於道外之陸軍監獄範圍太小、近來大有不敷佔用之勢擬假此次軍政部張大臣來哈檢閱之機會、請求允准在第四軍管區之左近、選擇空地另建築一大規模之陸軍監獄、倘軍部不能同意、因事實之需要、亦須另外建築規模較小陸軍監獄、以解除現在無法收留犯人苦狀云、

市街商民 屢遭匪搶

【富錦】自去歲冬來、狂匪屢行搶刦、終未破獲、匪人數非三人即四夥、被搶之家、賊匪行搶皆是日夕、電燈初放光時、市商將關門之際、盜匪幾人、一擁進屋、掏出手搶、掠財即去、及至報告警察、匪賊杳若黃鶴、前於四月七日、本城西大街通江街、南首路西稻香村鮮菓舖、晚七鐘値上門時闖進賊人四名、當將錢柜皮箱用斧批開、搶去國幣四百餘圓出戶潛逃無踪云、

乞丐叫苦不迭
社會事業聯合會大肆宣傳
勸告市民勿賜予乞丐錢物
既不收容復不救濟眞眞豈有此理

特別市公署其掌社會事業的社會事業聯合會、從成立到如今、從沒看見他有什末特殊成績、給市民供獻出來、所以在哈爾濱市內要提起社會事業聯合會這個字號、一般人不但不知道他是作什麼事的、就連在那個地方設立的這個機關、也摸不清楚、所以對於他也就沒有人去過問他的成績、在前十幾天他們忽然發表要以最大的決心、把市內乞丐設法收容起來、一方面可以壯壯這個國際都市的觀瞻、把這些表現意惰的市街陳設品徹底去掉一方面也想把這一般居無定所的乞丐們、使他們的衣食能有點着落省得大天流浪街頭、餐風飲露、夜間臥倒牆角、瞧着怪可憐的、並且在市內通行的電車汽車裏貼上黃紅色紙條、寫着市民不應再周濟乞丐、以免該所延長收容時日、這事其實辦的到對可是他們的話是說了出去、市民因爲社會事業聯合會先訴了的應當再施捨乞丐、以免養成乞丐的惰性、當然不願意化錢找麻煩、所以不約而同的、把拒絕了乞丐登門、然而該會對於乞丐、眞的收容了嗎？現在哈市街上的乞丐、倒比從前多了、那緣故是市民已不施與、而乞丐又無處可投、所以都擠到街裡來、亂亂哄哄懸鶉百結的攔住行人討索、而憤會放空砲的社會事業聯合會、竟對此隱跡銷氣、假若罔聞、市面的觀瞻、現在也不顧及了、難道說還就是市民所希望的社會事業的辦法麼？

哈爾濱之牛乳事業

哈爾濱之新聞紙、鑑於哈埠事業各界及一般市民均關心於牛乳問題、故對于牛乳事業異常注意、本文之著者、前曾服務于『滿洲牛乳業主公會』、對于牛乳業情形極爲熟悉、按上述公會係于一九三三年組成、現已瓦解矣、牛乳業主等于本年內復開始組織牛乳業公會之運動、創辦人等已作成數項議決案、擬安規章、但公會之組織迄未實現、各牛乳業主鑑于前組織之公會已行解散、故對于再組公會之倡議、多不信任、杳牛乳業現時之情、實有組織公會之必要、蓋牛乳業者現無團體之組織、於銷售牛乳及採購飼料時、均受損失、倘有中央之團體時、則能代表同業向官憲接商各項問題、研究牛乳業之改善、調節牛乳價額採購飼料、以及討論乳牛之保險問題、牛乳業對于哈爾濱市以及國鐵有重大之經濟意義蓋牛乳之飼料、如羊草及黃草多經由東西兩部線運來哈埠也、一九三三年內、北鐵時代運輸之羊草及黃草、總額爲三八、五〇五噸、此種物品、全係線內運輸、故運出寬城子站、以外之黃草及羊草、爲數極少、於一九三二年內運出該站以外者、僅有五十二噸、乳中飼料百分之八十四、（三二、〇八五噸）均係運至哈區各站者、尤以運至哈爾濱總站、（二四、七四二噸）及香坊站（四、六七九噸）者佔最多數、按運至哈區各站之黃草及羊草、多爲俄人所用之飼料、至於滿人所用者、則係剉碎之黃草、此種之黃草、均由哈埠近郊經旱路運來哈市、黃草及羊草之主要供給者、厥爲沿濱洲線各地、茲將發運上述物品最多之各站、列表如左、

車站名稱	發運之數量
小嵩子	一、〇三九
喇嘛甸子	二、七三九
薩爾圖	五、七八八
宋站	一〇、二八一
滿溝	七、九七七
總計	二七、八二四

自上表觀之、供給乳牛飼料百分之八十六者、爲安達區之五站、共餘百分之十四係由距哈爾濱較遠之小站運來者、目東南兩綫並無黃草之運輸、市民突破五十萬之哈爾濱、對於家畜業之出產品、及拖駕車輛之馬匹、需要甚大、因此哈埠之牛乳事業及馬車業、均甚發達、而哈埠現有之牛馬數目、亦屬甚多、至其詳確總數、雖難預定、但據哈爾濱市公署獸醫科發表、哈埠現有之牛、共計六千頭、其所需用之飼料、均爲一六、二八〇噸黃草、即佔運來哈埠黃草總額百分之八十二、是以乳牛爲黃草之主要需用者、哈埠牛乳業務良好者、僅佔少數、其大部份牛乳事業、均不甚良好、除數項牛乳業設備完整外、其餘之牛乳業設備均不十分完善云

乳牛之數目、全哈埠所飼養之牛數共計六、〇〇〇頭、其中計有、

乳牛　四、五〇〇頭（百分之七十五）
仔牛牡牛及其他　一、五〇〇頭（百分之二十五）
總計　六、〇〇〇頭（百分之百）

哈埠之牛種極爲複雜、殊難予以確定、惟據觀察所得、大約分爲下列數種、即俄國種約佔百分之七十、西綿他爾種百分之二十、蒙古混合種佔百分之三十、

牛之生殖率、牛于每年內之死亡率、約爲百分之二十、其中百分之五係因各種病症死亡者、（最流行之病症、爲流行性肺炎及炭疽病）其餘百分之十五、係被屠殺者、至于生產率則應述明、新生產之餘牛百分之七十五餘被屠殺者、百分之廿五、則予飼養之、自上列數字之比較觀之、可知每年生產之餘中、約佔百分之五、或爲三百頭、此項額數、於現時情形之下、應予認爲常態者、

飼養之狀況、哈爾濱飼養乳牛之狀況、應予改良之處甚多哈埠牛乳業者、常將乳牛置于露天之下、而無適當之看管、結果乳牛時常患病、出乳量減少、乳質惡劣、總之飼養方法急需改善、

哈埠每區之牛數、關于哈埠各區內牛乳業所飼養牛數之分配情形、難予確定、約計牛數最多之區域、爲阿什古協也夫種、（香坊）其次爲馬家溝、（新馬家溝）、顧漢屯、（沙曼屯王兆屯及其他）船塢、正陽河及 他、從事于牛乳業者所有之牛數如下、養牛十頭至二十頭、及其以上之牛乳業者、約有一百家左右、養牛五頭至十頭者、約有二百家、及養牛一頭至五頭者、約有五百家、是以多數之牛乳業所飼養之牛數極少、且其業務甚爲困難、並深感牛乳與飼料價額動搖之影響、其他一部份大牛乳業主、多擁有房產、牛乳之銷路亦較有保障、蓋各牛乳商均欲由一二大供給人供給牛乳、而不願由較小之牛乳業者供給也、

乳牛出乳之數量、據熟悉情形者由個人經驗所得、每頭牛在一年以內、平均出乳之數量、每日約爲十瓶、自十一、哈埠之乳牛共有四、五〇〇頭、其每日出乳之數重、總計四八〇〇〇瓶、而每一年以內出乳一八、〇〇〇〇〇〇瓶、茲應述明需要牛乳之出品者、幾均爲俄日及其他歐人、計售賣之牛乳爲九、七〇二〇〇〇瓶、用以製造其他食品之牛乳爲七、九三八、〇〇〇瓶、哈埠之牛乳不能謂良好者、蓋因其味不佳、所含脂肪約在百分之三至四、五之六哈爾濱市民需用之牛乳、均由送乳者分送各處、此種方法殊屬不合理、且不合衛生之條件、故須有牛乳業之團體、實行改良運送牛乳之方法、哈埠歐市人民約有七萬人、（警察廳發表者）基於此項數家、可以計算每市民于一年及一日所需用乳牛之數量云、

社會日新、時事進展
我們各人的裝飾品、及禮尙往來的
喜、壽、紀念、運動、這一切的、禮品、
贈品尤當日趨維新
本店爲應現代所需、工藝精且求精
出品金銀首飾◎器皿式樣新奇玲瓏
美觀
哈濱鴻興金店廣告
地址 道外正陽二道街北
電話 二一 五九 三一 三四

發售煤炭廣告
謹啓者敝公司於去秋在吉林省舒蘭縣棒棰溝開採煤炭因所雇之礦師不明煤礦之作法被其愚弄數月未能成功敝公司不惜鉅資特又聘請專門煤礦工師數名重新計劃未及一個月即告功成現已繼續採出特等煤炭其成色之佳雖不敢說市佔第一然亦敢與最優者比用於燃燒鍋爐及各種窰業或家庭燃炊均甚適當深希各界需用煤炭者請先燒試方知敝公司非自誇也欲用者請至敝公司或以電話接洽均可無論需用多寡一律應付價值特別低廉特此廣告
道裡中央大街九八
舒蘭煤礦公司啓
電話三七〇五
貯炭場承德街南頭路西一號

諸君！
莫失發財良機！
快來快來！敝商店特備商界諸君所期待需要之確實安心而有利的商品甚多、不論何時何地、誰都能以極少的本錢、而發大財、並請蓋貴店圖章、記入報紙名函索目錄、即寄
製造批發莊
美容刀及文化百貨
伊藤萬藏商店

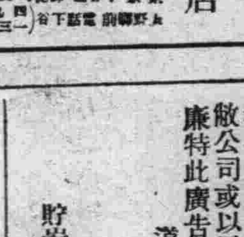

東京下谷區御徒町三丁目 上野驛前 電話下谷（四一九一三一六〇）

古鐵類一切賣買
鈴木商會
道裡地段街一七九號
日本小學校對面

皮膚病新藥
妙治水
脚氣的特効
總經理奉天小西關大街
大同大藥房
各國有名的藥廠出品的批發
電話滿日四三三三 二二六九五

日本律師
民事、刑事、商事、其他訴訟行爲一切、法律顧問、
前衆議院議員 從五位、
辯護士、勳四等、
辨理士、法學士 石橋茂

新京華北天古玩珠寶店廣告
本號新由北平各大府第搜羅各種歷代古玩金石佛像珠翠鑽石珊瑚瑪瑙碧璽子母綠漢玉舊玉各種圖章菩提念珠佛頭等物以及各種奇診異寶世所罕有之奇特貴重診品各種禮品甚多只因北平市面金融奇緊購者甚廉因酬謝顧主起見照價廉出售各界惠顧諸君勿失良機惠顧參觀無任歡迎敝號專收最高翡翠如存有好舊式翠物欲割愛者請駕臨敝號價必從豐
開設新京頭道溝東三條通賓晏樓對過
借用自動電話二八三三番

招募汽車學生
養成駕駛汽車之優良技術者
新學期開始 特別隨到隨收 開校紀念學費大特典
▲本校之特長
◎實習教材豐富 ◎實習用車多輛 ◎實地駕駛練習場完備
◎本校負有自獲得汽車司機許可迄於介紹就職之責任
▲指導懇切
有寄宿舍分文不取、用滿洲語教授
▲本校畢業生成績
第一回畢業生自應試以來、每回均有及第又及第之好成績、以獲得汽車司機証、漸呈活躍於汽車界矣、此種合格效率斷爲他校所難追蹤本校獨得之教授法的表現、
▲本校之名譽
滿洲國瀋陽警察廳考試駕駛員、此之預定在本校實地駕駛練習場舉行之
◎志願駕駛汽車者、請先來本校參觀其教授之優良、設施之完備與夫多數學生之練習場、一見便知、
◎擅此技術者可免失業、速來解決汝出路之第一步驟、
另有簡章函索即寄
奉天商埠地三經路八緯路角
公認 東亞自動車學校

肺病聖藥**三那星**出世　從前死於肺癆病的都是冤枉死目前正患肺癆病的都可以不死

◎三那星治一二期肺癆病……有藥到病除之功
◎三那星治第三期肺癆病……有起死回生之力
◎數千年來名醫不能解決的難症……有了解決
◎數千年來名醫嘆爲無藥的重症……有了救星

肺癆病不難治……難在不能攻破肺癆菌之臘質保障及結節抵禦！
三那星非奇藥……奇在可以攻破肺癆菌之臘質保障及結節抵禦！

肺癆病由於肺癆菌之作此祟菌一入人體、所到之處、便成結節斷血行之路、且能分泌一種抗酸性蠟質、以防禦一切外來藥力之侵入、故極難治療、三那星功能溶解肺癆菌之抗酸性蠟質、使藥力直達患部而殺盡癆菌、故無論一二三期肺癆、均能於短時期內克奏奇功、

注意　三那星盒上有此標記者方是真貨、服者注意

上海美商愛世開洋行　SANOSIN　三那星　護防假冒　A.C.K.CO. SHANGHAI

奉送「最新肺病療養指導書」「三那星實驗報告書」一函索立即寄贈

上海仁記路三十五號美商愛世開洋行獨家經理
哈爾濱道外正陽六道街口美商愛世開洋行
△每瓶售上海大洋十元各埠藥房均有出售

三惠通行出帆

●開往芝罘威海衛仁川　▲利通號　四月廿一日
●開往芝罘　▲昌平丸　月　日
●開往芝罘八角口　▲泰康丸　月　日
●開往門司宇品今治尾道　▲慶運號　四月三十日
電話一一八、三八五二　惠通行

大連汽船出帆

●青島上海行（上午十一時開）
▲奉天丸　四月廿三日
▲大連丸　四月廿七日
●天津行
▲長平丸　四月廿一日
▲天潮丸　四月廿三日
●基隆高雄行
▲山西丸　四月廿三日
▲東山丸　五月五日
●新瀉伏木敦賀行
▲河北丸　四月廿八日
▲河南丸　五月八日
●元山芝罘清津雄基行
▲遼河丸　四月廿一日
●龍口登州行
▲龍平丸　四月廿二日

大連汽船株式會社
芝罘威海衛清津雄基船票發售處
日本國際觀光局奉天分局　日電三九一四　二八六三

大阪商船出帆（大連出帆）

●開往門司神戶大阪（上午十時開）
▲貝加爾丸　四月二十日
▲烏蘇里丸　四月廿二日
▲亞米利加丸　四月廿三日
●開往天津　▲吉林丸　四月廿二日
●上海台灣　▲朝熊丸　五月一日
●開往橫濱　▲大華丸　四月廿八日
●開往紐約　▲日東丸　四月二十日
▲南海丸　四月廿六日

船票發售處　滿鐵沿線各站及各埠日本國際觀光局
大和旅館出張所（日電四六一一）
全城內分局（日電三五〇三）
哈爾濱新京外各地日本觀光局

車船連運票（往復票車減二成船減一成）通用期限兩個月大連門司神戶間船票（買往復票價可減二成通用期限叁個月）
▲專屬貨物代辦處　各地國際運輸株式會社
大阪商船株式會社　大連支店　奉天事務所　奉天浪速通一六

阿波共同汽船（大連出帆）

●開往芝罘　▲十八共同丸　四月二十日
●開往天津　▲長山丸　四月廿七日
●開往仁川鎮南浦　▲長山丸　四月廿一日
●開往芝罘威海衛仁川　▲卅六共同丸　四月廿七日
大連市山縣通　阿波共同汽船會社　大連支店　電話五〇〇一　六九九一

固腸丸

歐美生乳藥

呀、我服了「歐美生乳藥」之後、乳汁濃厚而多、現在兒肥母健、多麼快樂呀……

注意　眞藥盒上印有飛艇爲記無者係假冒　定價美瓶大洋一元二角

各埠均有代售　總發行所奉天鼓樓南　歐美大藥房西號

皮膚疾患之經濟療法

有人或者以爲這是草藥其實不然草藥雖然經濟但是隨便拿牲去治皮病是很不安的因爲有時會釀成傳染之危險眞正經濟之療膚藥必須具有化學性的清潔科學性的靈驗無論何人用之均屬安全如意膏正是此種療膚藥爲最新醫藥科學產品統治皮病皮傷清涼止痛消毒生肌效驗靈速河北臨洺關第二小學陳慶隆君來書云（鄙人前患癬疹搔以如意膏大見功效清涼滋潤去毒生肌所費無多獲益不尠」請用如意膏以治君皮膚疾患即除痛苦復省金錢舉凡濕疹癬疥頭瘡爛腿各種瘡癬面疹瘡瘍割破灼傷燙傷跌損抹傷擦傷蚊蟲傷均奏神效各藥房均有出售或逕向上海江西路四五一號韋廉士醫生藥局購備一角匣七角六匣三元五角郵力不取一切信件可由奉天和記洋行轉上海韋廉士醫生藥局

本報撫順分社啓事

逕啓者本報爲擴充銷路靈通消息起見茲特委韓俊劍君爲本分社記者專事擔任採訪新聞推銷報紙事宜在此初任伊始恐未週知合亟聲明以昭鄭重此啓
盛京時報撫順總分社　社長王德興啓

精益公司

奉天鼓樓南

諸君　若視物不明　請到本公司　驗配準確眼鏡　須可保障目力　強健

婦科珍品　烏鷄白鳳丸　調經大王

烏鷄白鳳丸主治婦女百病列下

△一治婦女經血不調、趕前錯後、血色不正、紫黑成塊、血色淡紅或如泔水、服之特別神效、▲一治婦女子宮寒冷、白帶過多、腹痛腰痛、癥瘕積聚、▲一子宮疼痛、服之特別神效、▲一治婦女血虧經閉、乾血勞症、氣短咳嗽、午後發燒、心跳心忙、服之特別神效、▲一治婦女結婚後久未受孕、或有孕連傷數胎、久慣小產、▲一治婦女產後腹痛、惡露不盡、疼血凝滯、腹內有病成塊、服之特別神效、▲一疼痛難忍、▲一治婦女夜睡不安、多作惡夢、驚恐成疾、如同邪病、服之特別神效、▲一治婦女面黃肌瘦、少食無味、四肢酸軟無力、頭迷頭暈、服之特別神效、

▲購買烏鷄白鳳丸者注意

烏雞白鳳丸、乃婦科第一老牌聖藥、鳳行南北遠近馳名、業已數百年之久、凡購藥者、須認明金雞富貴商標、記準廣東老鋪永安堂之烏雞白鳳丸、庶不致悞、且此藥經本堂用化學配製成丸、藥價小而收效大、外掛糖衣容易服用、堅固耐久不像密丸子腐敗日久生菌而有害也、每盒二百五十粒定價現洋五元、

（注意）減價六扣四十天

因此藥初次到哈特別大減價六扣四十天凡購烏雞白鳳丸一盒者只收國幣三元購一打者只收國幣三十元外埠函購不加郵費
●滿洲國總經售處哈爾濱道外十五道街　金勃先藥房

烏鷄白鳳膏

○烏雞白鳳膏專貼男女百病列下

一貼男子、先天不足、後天虧損、腎經虛弱、夢洩遺精、青年早婚、房事過度、下元虛寒、腰膝背痛、精液缺乏、子嗣艱難、胃氣潮濕、夜多小便、白濁淋漓、寒疝氣痛、腎子寒冷、偏墜肚疼、特別效驗一貼女子、經脈不調、月經不准、或前或後、經行腹痛、子宮寒冷、赤白帶下、寒血凝滯、久不受孕、屢患小產、血乾勞、崩漏不止、血色紫黑、或如泔水、面黃肌瘦、少食無眠、胸膈膨悶、五心煩熱、產後腹痛、惡露不盡、一切血寒、貼之完全、功難盡述、筆難盡言、此外並治男女老幼、風寒麻木腰腿背痛、四肢骨節、半身不遂、腹中積聚、均有神效、●定價每貼國幣四圓

總經售處　哈爾濱道外中十五道街　金勃先藥房

○代售處○
奉天大成藥房　奉天日站恒濟堂　吉林東升達
江省德泰盛　新京中興藥房　安東東益增遠
營口洪春堂　大連華泰藥房　哈爾濱金勃先

贈送補身大王黃色補丸　買一盒送兩盒

黃色補丸　主治先天不足房事過度手淫滑精早洩陰萎短小陽委不舉房事不久腎虧之嗣老年精衰精神困倦頭暈眼花耳鳴心跳夜不安眠凡由腎部所傷腰膝背痛酸軟無力形容枯瘦各症服此藥特別神効常服保腎安神保身體壯健房事快樂補血生精藥性和平男女老幼均可服用補腎能扶陽開胃健脾增加飲食強壯身體萬試萬靈今特提出一萬盒作贈送之品以昭效力而便推廣定價國幣每盒一元五毛買一盒送兩盒買半打八元五角贈一打

大贈送總經理　哈爾濱道外中十五道街　金勃先藥房
奉天金城藥房　奉日站恒濟堂　大連萊泰藥房　安東東益增遠
吉林東升達　江省五洲藥房　新京中西藥房　營口洪春堂
奉天大成藥房　錦縣同盛居　大連華西藥房　熱河全富興

廣東新到　名震全國

奉天萬芝堂藥店

（養）（茸）補腎丸

補腎丸專治男子先天不足後天虧損少年破身太早房勞過度腎虛腎寒精冷如冰不能種子陽痿不興興而不久夢遺滑精腦髓空乏腰痛耳鳴精神短少自汗骨蒸以及婦女經脈不調赤白帶下下元虛冷久不孕育等症服此藥添精種子壯陽補腎大有奇功每匣現大洋一元五角一打十五元半打八元

（立）（止）咳嗽藥

咳嗽藥專治男女老少諸般咳嗽不論年深日久虛損勞傷咳嗽吐血痰中帶血傷力咳嗽肺虛痰喘睡臥不安飲食少進內傷外感肺經不清此藥善能止嗽定喘養血清痰能補能和能清能散每付現大洋四角每封十付三元五角半封五付一元八角

總號大西關　分號　一號商埠北市場路北　皇姑屯大街路北
電話　四一四三號　三三四三號
倘蒙函購郵費自備

婦女調經丹　經脈不調　赤白帶下　氣短咳嗽　腰痛心跳
宋氏救喉散　咽喉諸症　單雙乳鵝　瘟毒纏喉　吹之立消
保胎健母丸　胎動不安　胎前諸病　孕婦常服　安胎順氣
虎骨熊油膏　左癱右瘓　週身麻木　筋骨疼痛　貼之神效
開胃止痛丸　心胃疼痛　胸膈脹滿　痃積痞塊　寒積肚疼
神效虎骨酒　腰腿疼痛　手足麻木　半身不遂　五勞七傷

市上香烟、牌子這様多、為什麽紅錫包能夠獨享盛名、？

當然因為紅錫包的品質香味超群絕倫！

紅錫包香烟

不論如何激烈牙痛一用今治水僅費兩三分鐘立刻劾驗

立止牙痛　今治水

主治　蟲牙之痛牙根痛由上火所起之牙痛由神經肩酸而起之牙痛其他所有牙痛均有靈効

出售匣內附有細單　各藥房均有

金二十錢　金三十錢　金五十錢

總發賣處　大阪　東京　丹平商會藥房
代售處　日本賣藥會社　大連　井上誠昌堂　奉天　佐藤廣濟堂

社會小說 財色婚姻 (二四四)

(儒丐著)

二十二、婚禮完成兩相如願

天下事。誠如金珠所謂。有好多不能以普通事理來衡量的。即如金珠之於老林家。無論何人也要疑惑這樣的結合。恐怕不是出於正當的愛慕。或者裏面也許包含着什麼不可告人的希圖。如不然時。爲什麼不走正當的途徑。單單乘其大醉。把兩個異性青年。鎖在一間屋裡。這不是很顯然的一個預定計劃。非達到目的不止的決戰行爲麼。所以叔岑聽金珠把當晚情形說明之後。便連連皺眉說。

「這樣看來。他們不是成心把你灌醉。便你失了本性。自然就落在圈套之中了麼。」

但是當局的金珠。決不承認這是一種有計劃的行爲。因道。

「您老疑惑人家加於我的一切行爲。都是有計劃的。都是有希圖的。這實在對於人類的情感。和男女的愛情。太輕蔑了。我想人們的情感。到了無以復加的時候。自然於形跡上。就不能十分顧忌了。何況我和七小姐這段姻緣。差不多已是既定的事實。不但現在無可翻悔。便是沒有這事之先。我也是決心想作的。」

叔岑見他把一切都自已承當了去。並且決心必作。這還有什麼可說的呢。如果再行辯論下去。豈不顯得自己品格不高。妄事猜測了。萬一結婚以後。結果非常良好。反倒把自已。形容得不成樣子。雖免要落個以小人之心度君子之腹的罪名。但是如果是旁人。他也就不再多言了。因爲是金珠的事。他所見到的疑竇。終是不甘緘默的。遂又向金珠問道。

「你這話固然很對了。人的情感。到了無可復加的時候。本來就顧不到形跡的是非了。但是我想問你。他們爲何把你睡在七小姐的屋裏。而又把門鎖上。這是什麼道理。這不是大有疑問的關鍵麼。」

別錄

仰觀國寶記 (上)

滬濱古物展覽一瞥 (鬱金)

(一)一小時半的巡禮。

倫敦藝展的上海預展。已於八日起公開展覽。七日下午特預先招待各界及新聞界參觀。展覽地點是外灘中國銀行舊址。裏面陳列古物。計分五室。第一室。爲入口處。包括「明清書畫」及「宋元明清緙絲。第二室。爲「唐五代宋元書畫」。第三室。爲「銅器」。第四室。爲「磁器」第五室。爲「玉器」。剔紅器。景泰藍扇面。及甲骨。銅器戰具。及木刻。手鈔書本等」。

在這五室中。雖然用了「流覽」的態度。隨便的看一看。但所佔時間。已有一小時半以上。實在「五光十色。美不勝收」古畫。古玉。古銅器。在這麼許多精緻偉大的作品面前。把眼睛都看花了。

(二)宋元明清書畫及緙絲

在明清書畫中間。我們幾乎不得不沉浸於古代作家。每一幅精緻工細的筆致。那些陰沉現出高貴偉大的畫幅。色調上的沉着。線條的工整，每一幅都栩栩如生。中如唐寅文徵明的書畫。清了觀鵬的摹宋人漁樂圖。都太精緻細整了。如漁樂圖中的漁舟。山水。雖然在一幅很小的畫幅上。但漁舟的船艙。人物。都清晰如生。尤其是清郎世寧的一幅彩色的。「瓶中富貴」畫的是鮮紅白牡丹花。翠綠欲滴的葉子。突出逼眞的磁瓶和紫檀的架子。我邊上一個參觀的西人說。「這眞像近代的油畫」。這句話倒是眞的。就是拿近代的油畫來講。這種傑出的作品。也是少見的。(未完)

滬海人語

關於愛情專一底話

(李川)

今個報端。竟有愛情不能專一之說。吾深疑之。故將一己私見。書之於後。以與讀者相討論焉。

愛情爲情緒之一種。是對其人傾注之謂。普通則以男女間之相戀爲愛情。故父慈子孝。鄰里和睦等。決不可謂之愛情。如父母愛其子。是謂之慈意也否則。若母子之愛。謂之母子有愛情矣。豈不成笑話歟?所以愛情僅爲愛之一部分也。愛爲人間各處恒有之。而愛情不是何處皆蓄也。現僅將男女間之愛情。可能專一與否。而立論之。

「情雖各異。其愛則同」然即知情爲互異。僅愛相同耳。豈可將愛。皆謂之愛情也。

「人爲萬物之靈」「人爲有情動物」世所共認。豈可以區區之蜂蝶小虫而喻也。其以蜂蝶擬男女者。非云有情也。比之如狂蜂蝶浪。是形容男女無羈之淫蕩之徒耳。

「喜新厭舊」「人之恒情」此言信不辯也。而「聖賢不免」「見異思遷」之舉誠忘言也。聖賢苟若見異思遷。豈可爲聖賢歟

此理不待証而自明矣。

吾人苟「晝則唐環。夜則趙燕。今戀鄧通。明愛潘安。天天營高興之生涯。夕夕作甜蜜之好夢」。卜晝卜夜。度着淫蕩之生活。秦樓楚館。沉於愛海情波。如是生活而自以爲愈者豈非色徒之忘言哉。「天之生人必有用」原則天爲淫靡而生又人耶?

「愛情僅爲人生中一小部分耳」決非人生爲愛情而存焉。所以吾人應將愛情專一。求美滿之結果。否則。愛情終紛亂無歸宿矣。如火柴一匣。分而燃之。其火焰必微而速滅矣。然合而焚之。火焰强裂則紅光四射矣。所以愛情似火矣。專於一者。豈有不得美果者哉。

然倡愛情不能專一之說。遵吾人日夜沉於愛海情波中。度淫蕩之生活。苟人皆效之。則家庭必不睦矣。家即非家。而國尚存者。吾不信也。故愛情不專一而効狂蜂浪蝶。竟日求淫蕩之跋形生活。其遺罪之毒誠非淺矣。故「愛情不能專一」之說。實屬狂言耳。

一九三五。四。一五課餘之暇—

醫話

談痲疹 (四)

(姚紀彬)

若眞是得了痲疹。醫師必然開方指導。給他必須的藥。飲食。與一般的調養法。這裏不過略說幾句。這其中最要緊的是光線和通氣的佈置。各個人都知道應當保護痲疹病人的眼睛。不可使之見過亮的光。但是這一點常是矯正過甚。最好是使病人的床頭向着窗戶。所以病人的眼只能接收返光。沒有直射的。屋子裏不必要暗。通氣也很要緊。還有一個好法子。在離窗三尺的地方放一個圍屏。將窗簾拉下到圍屏頂那樣高。這樣屋子裏既不很亮。窗戶也可以由下面開開。這個圍屏就一使兩用。又遮光又擋風。

在恢復期中也要小心保護眼睛。圖畫書籍都要大字。要嚴禁過用目力。最壞的辦法是將病人放在一個沒有光又不通氣的屋子裡。把窗戶都用簾子甚至於用毯子蒙起來。

痲疹的併發症是危害健康甚而致命的主要原因。有些時厲害的痲疹也可致命。但是多數的死亡是由於肺炎。務必要注意遵行醫師的囑告。使病人溫暖。靜養。這是預防肺炎的無二法門。(未完)

讀龍稚君「舍利考」文後之意見 (下)

(淨因居士)

又在家人如宋王開。四明人。號無功叟。凡禪林宗旨。天台教門無不洞達。著淨土自信錄。晚年專心念佛。西向坐化。異香芬郁。焚龕時。得舍利如椒者百八粒。又宋胡門李氏。上虞人。夫喪後日夜高聲念佛。及誦彌陀經十餘年不替。一日見僧授以綵蓋。曰汝十五日子時往生。問師何人。曰是汝所念者。李乃徧別姻親。端坐而逝。衆見異様光明。照耀奪目。七日焚化。六根不壞。舍利不可數計。又有禽鳥而有舍利者。如唐貞觀元年中。河東裴氏畜一鸜鵒。常念佛過午不食。臨終十念氣絕。火化之。得舍利十餘粒。爛然耀目。僧慧觀者。建塔以旌之。成都尹韋皐爲之記。又古人有刻龍舒淨土文者。在書梨間。得舍利數粒。又有精誠展拜佛菩薩時。而於拜處。得舍利者。此類事蹟。多不勝舉。總言之。爲修行精純之瑞徵。決非人人皆具之臆想。亦非精氣凝結之物質也。夫佛菩薩之度人善巧方便。即舍利放光攝受。亦權巧之示現耳。豈可以凡情妄測。實因佛法讚歎。隨喜則利益難申。倘藐視毀謗。則罪過不測矣。先生之舍利考。誠能開多人不敬之源。先生能否信佛。非鄙敢相强。然亦不欲先生於此遊戲。但此慢法之咎。故敢竭誠以告焉。鄙不學無文。於佛學未探其奧。僅以所知者。用獻芹焉。失。失敬。投於新京隨佛精舍。(完)

恭和晉卿夫子八秩晉三壽詩即用爲壽(原韻)

(李季)

晉卿王夫子。德壽莫與京。典籍破萬卷。箸述手不停。憂彼道統墜。驅車事遠征。白山黑水間。講論任縱橫。(夫子曾主講奉天萃升書院)抱殘復守缺。寧靜而不爭。當此空谷裏。獨聞謦欬聲。楊墨雖恣肆。聖道不憂零。小子亦何幸。杏壇作門生。

春風吹融融。僻儂皆知警。門化三千士。樂育高管郡。大庭獨吟詩。無心計梗概。或亦取瑟歌。難却徧悲請。鞏本盈棟材。萬丈光彪炳。藉此得高蹈。俗鄙皆謝屏。行覩德與壽。並彼日月永。東來迎關看。紫氣罩青年。奚只我下拜。寒潭舞老虯。

士皆釋甲呼。婦女讚其畔。祝壽齊大椿。八千一春秋。我愚同尹喜。門牆一例收。道德親授受。樂矣已忘憂。我雖非莊子。亦悟逍遙遊。忘身若木雞。何物爲恩仇。

爲學本非奇。況得眞消息。小子雖魯愚。聞一且知十。古人失糟粕。今我啜其茗。升堂且入室。頓覺開茅塞。偶或亦懵懵。乃如日月蝕。養此浩然氣。慧劍斬荊棘。吾道一貫之。領會無惶惑。悠悠三十年。澈悟乃頃刻。懿歟吾夫子。永駐好顏色。

喜讀匋廬集。(夫子著書名匋廬集)文氣發光芒。喜看海鶴姿。和氣致吉祥。願晉一巵酒。壽籌添雲房。昔者吾聞之。德大壽乃長。世道日以淪。夫子手扶將。額越復其軌。好先返其常。今日乃大慶。舉國盡獻觴。壽山福海詞。馳送馬皇皇。

春愁(續)

(麥薇)

樹枝顫顫巍巍的擺動着。你細看罷。小麻雀兒在樹梢的地方啄嘴呢。無意之中彈動下來一兩瓣零落的花片。黏在濕的泥上了。或墜落在院中的水溝裏了。胡同內起了一陣小旋風。一邊一邊的吹起了一點一點塵土。同時也吹起幾團柳絮來。一不小心。就黏在臉上。弄得你的臉怪癢癢的。也許有人不大注意這些。然而這都是詩。都富有詩意。這是大自然的詩。你還能漠然嗎?不能。春天是使人多感的。我看」樓頂上的烟。輕輕的散了。輕輕的又升起來。輕輕在盤旋在天際。會令我想起自己身世的飄忽。茫茫的來日。也正像這一團烟吧!看見柳樹枝上的青芽。不知道爲什麼總是想哭。可是如果眞有一個清靜的地方教我來哭。我又哭不出來。有什麼理由要哭呢?實在沒有正當的理由。眼裡無論看見什麼。心裏總受在於得難一前是天的時候總覺春天。從來就可以使我快樂一點。然而這春天不是來了嗎?一切一切都覺得比冬天還要令人難堪。古人在詩裏往往談到春愁。我現在嚐着的滋味吧?人一到中年以後。心裏總是于邑的。結過婚的人。受了子女的牽累。再遇到一種逆境心靈上受了打擊。髮慢慢變成白的了。一到了這萬物欣欣向榮的春天。越顯得自己是走了殘年暮境的程途上了。未結婚的中年人呢?憂鬱的結果。使他的臉上的皺紋橫七豎八的生了出來。還想戀愛嗎?自然會淘汰了他的資格『子規夜半猶啼血。不信東風喚不回』子規是個呆鳥。把春天喚回來又有什麼好處呢。只不過多使人添點愁思而已。春天。去就讓它去吧!(完)

名勝錄

瓦房公主陵記

(張興唐)

距遼源北三十里有瓦房村。村民皆蒙戶。凡三百餘家。蒙古稀有之大村落也。其村北有公主陵。頗爲名勝。乙亥仲春。遂校由縣需還玆土之松國公府。課餘之暇。因得遊所謂公主陵者。

出國公府不半里。則古榆綿亘。沙崗起伏。斯時雖已仲春天氣。而樹猶空枝。更前行。則磚牆瓦角。已露於疏枝敗葉間。公主陵已豁然在望矣。

廟貌頗壯麗清幽。宏廠軒昂。然蛛絲縱橫。屋瓦零亂。落葉積階。蒿艾滿徑。蓋年久失修。日趨於頹廢耳。時則但聞簷牙鵲噪。餘則寂然。似語人以久久無人至者。予等由看陵者引導而登正殿。正中陳設公主昔日所御之黃龍錦幃與被褥等。皆佈置如生時。並有徐世昌題贈日光親王牌匾。署有冊府銘勛四字。與清宣統帝聖旨一道其西並懸觀世音菩薩與班禪佛像。案上冷塵滿積。陰森之氣。令人髮豎。聞諸看陵者。公主陵則有二焉。此爲老宮主陵其西爲少宮主陵。二陵年代均已二三百年。見諸古榆之枝幹曲老其言信乎有徵。其生之時代。及封號。彼亦不詳。惟時作蒙語。恩信一和宮主內亞問。(漢意此爲大宮主陵)以示其中心已不勝厭倦清靜之苦。直類古剎修行之老衲。合口念阿彌外。更不悉其他。流水無心。予等亦不復向之喋喋。

陵寢築於殿後。更繞以磚牆。門小而狹。傴僂可入。陵作圓筒形。其前鐫石爲兒。與蒿艾雜陳。令人有不勝荒涼落寞之感。因念昔日之宮主。養尊處優。久處深宮。一旦車馬東上。來茲邊地。帝京遠違。雲天永隔。下至今日。則更荒陵寂寞。麥飯一盂。翁仲無言。斜陽千古。使後之憑弔者。唏噓嘆息。不能已於懷也。

出老宮主陵西行。不數武。則少宮主陵在焉。正門前廊下置有昔日之輦式轎車一。厥製頗工。其餘一切。均與老宮主陵相彷。其西有小陵數處。蓋松國公之先人墓也。其東山崗。並有一王陵。即今興安南省東科旗長溫都王之先王陵也。徘徊流連。已近日暮。夕陽在山。人影在地。乃相攜而歸。同遊者。有王君作邠。劉君鐵民。小女慧琴年三歲與予凡四人。

美的情緒 (上)

(唐雋)

「美的情緒」是組織藝術之根本條件。而且具有一種人類社會之同情性。即作者與對象和觀者的情緒。觀者與對象和作者的情緒。

彼此相互交通。而隱具有一種社會的『同情性』藝術品缺了這種同情性。便是沒有生命的藝術。便沒有存在的可能。這種同情性。是一種『美的情緒』。因爲藝術的生命是美。美是最易誘起人類同情的東西。都具有人類的同情性。世間沒有不愛好。凡是美的東西。人人都美的藝術品。藝術品也沒有不具有同情性的。『藝術品愈美。愈能誘起人類的同情。也愈有社會性。』『那沒有同情性的情緒。很少有美的情緒。』(居約社會藝術論)『藝術爲什麼是社會的?因爲他美。是最重要的組織要素。同時又是開發同情性之花和芽的。』『沒有美的情緒。使我們不覺可愛可覺。』(戈爾濟葉藝術的意義)

隱藏在自然裡面(美的情感)。也是異常含有社會性的。我們看。一個人爲得來欣賞一個風景。

應得使他和那個風景融和成一起。爲得來認識那太陽光線。應得和他一樣的照射。爲得來認識月光應得在黑夜中和他一樣的清明。要認識星。也應得和那金或藍色的小星一樣的閃爍。要能感受得在黑夜的空氣間有一鼓戰慄的情況揮過。才能理解深夜之爲深夜。一切自然的靈魂都即是人類的青魂。一切自然的淚。也即是我們自己的淚。一切自然所映響於我們全整的機體。全整的組織上都會起一種相應的情感——一種美的誘惑底社會的情感。(未完)

點滴

(疑人)

不會裝像能有幾個。尤其是富貴之人。

○○○○○

人的確是。爲活着才吃飯。

○○○○○

沒有階級。除非沒有人類。

○○○○○

人的成功。非藉機會不能成功。

○○○○○

環境是自已造成的嗎。

○○○○○

最愛的是自已。最討厭的也是自已。

○○○○○

春天雖好。奈其不久即逝何。

九星日鑑

四月二十日 舊三月十八日

土曜 丙寅 友引 開 胃宿

▲一白之人、服裝儉樸、安分守己、是大吉利、甲丙丁吉、▲二黑之人、脾氣過於囂張時則釀成禍災、庚辛壬吉、▲三碧之人、保身體之健康、滌無益之空想、靜以待時、丙丁丑吉、▲四綠之人、對外雖有威風、對內却冷落矣、丙丁丑吉、▲五黃之人、虛心聆諫、和平大吉、辛壬癸吉、▲六白之人衷心遊務、勿損元氣、勤勞可獲勝利、庚辛癸吉、▲七赤之人、漸轉入幸運、和氣處世更吉、丙庚壬吉、▲八白之人、今天是照原案諸事順利之好運日也、辛壬癸吉、▲九紫之人、急進是大過之基、勿焦躁而徐進則命、運吉利、庚癸丑吉、

當陽電影院

十八日至廿日

聯華公司巨業之一作

神女

是母子：而其母不敢認其子。願向上：而環境不允其向上。求生存：而社會不容其生存。

阮玲玉 遺作

本禮拜日上午十時演「神女」

廿一日開演 聯華公司又一巨片 談瑛主演

良心

大西關大街同德堂後院

天光電影院

專映各國鉅片最高尚的娛樂宮

今天兩大貢獻 破天荒！ 化一次錢 看二套好戲 價目照舊

明星公司首集 啼笑因緣

米高梅公司出品 世界大海戰

時間改爲 一點—四點 四點半—七點半 八點—十一點

明天照舊

明天准映 貳集 啼笑因緣

注意 明天星期日上午十一點加早一場

南市場 自用電話三五四二

東安電影院

四月十六日至二十日止連演四天

上海友聯影片公司偉大出品 武俠愛情說部巨片 是舊小說部中楚楚是俠情片中霸王

四集 兒女英雄

范雪朋 主演

下期放演 首集至十三集 荒江女俠

第一商場內

明星電影院

四月二十日至廿四日連演五天

天一影片公司全部對白巨片

上海小姐

楊耐梅主演

注意 票價照常並不加價

下期開演 仍是天一影片公司全部對白有聲巨片

遊藝大會

陳玉梅主演

北市場 十九經路

中央大戲院

本班特由申聘著名無響全蓋無紅泰老藝員 院友由請名鼎二滿球世双浮斗生

林樹森

張(伶名)韻宸(老生) 于(坤伶)亞南(青衣)

張桂軒 閻皓明 王少芳 王筱芳 程少餘 畢春芳 馬福祥

張韻宸 于亞南 (拿手好戲) 法門寺

王小芳 林樹森 曹寶義 (全班合演) 劉關張大破黃巾 全部桃園三結義

四月廿日禮拜六晚演

又一醫生證明嬰孩自己藥片之功效

嬰孩自己藥片係韋廉士醫生藥局之著名兒科聖藥醫界對之日益歡迎來函證明者爲數至夥茲又有陝西隴縣西街姜大夫醫院姜筱田醫師來書如下「十九年七月一日予得一子生後一月常感不適投以嬰孩自己藥片輒能迅速告痊近因腸胃消化不良患瀉甚劇虛弱不堪亟投以嬰孩自己藥片一瓶未完霍然痊愈矣此外偶有病家小孩求診者予均介紹服用嬰孩自己藥片而收良效」君有病孩乎試治以嬰孩自己藥片証其神效舉凡嬰孩食積便秘洩瀉腹痛氣脹單純發熱嘔吐傷風痰厥蛔蟲出牙痛楚君擅治之　各大藥房皆有出售或逕向上海江西路四五一號韋廉士醫生藥局購買每瓶大洋七角六瓶三元五角郵力不取　一切信件可由奉天和記洋行轉上海韋廉士醫生藥局

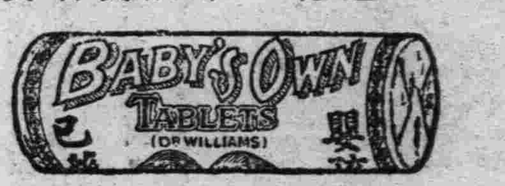

奉送　嬰母須知

敝局新出爲母須知一書內容豐富趣味雋永凡養育嬰孩缺乏相當經驗不明白的之母氏尤宜人手一篇即已有若干經驗者此書亦同樣有益蓋其內容既合科學原理而却又適合東方人之習用嬰兒初生之日起應如何養育如何使之康強害藥種種良法無不應有盡有欲索此書可寫一明信片詳載姓名住址寄至敝局當即奉送　一本不取分文

赤玉牌葡萄酒

補血強壯

百杯健康　千杯延年

諸位兄弟姊妹們　我以前很衰弱　因爲喝了赤玉葡萄酒　身体與面色都十分好起來　請儞們嘗試一番吧！

停咳！

咳嗽傷肺久則成癆故初起時須服兜安氏補肺聖葯俾可速愈此葯專治咳嗽傷風及病之屬於喉肺者效驗異常味甘美性和平老幼咸宜兜安氏止咳葯片與補肺聖葯功效同惟係葯片便於懷帶

各埠葯房均有出售　上海江西路兜安氏西葯公司啟

井筒飯店

奉天日站市場正門

破傷風瘟疹免費奉送

橫濱正金銀行奉天支店

一、資本金　一億圓（全額拂込濟）
一、積立金　一億二千五百八十萬元

營業種目　金、鈔票並國幣勘定諸豫金、貸付、割引送金、荷爲替、其他一般銀行業務、

奉天大廣場　代表電話四九一一番　支配人社宅二三九七番　支配人代理社宅三四〇九番

本支店　出張所　橫濱（本店）東京、東京丸ノ內、名古屋、大阪、神戶、門司、長崎（以上內地）大連（關東州）新京、哈爾濱、營口（以上滿州國）北平、天津、青島、上海、漢口、（香港、廣東以上支部）其他世界各國樞要都市

美國新到　巧拿淋

主治

五淋白濁。便尿不清。尿道潰爛。小便困難尿中混血尿道閉塞。膀胱發炎。疚濁重症請購試之定能應驗如神一瓶除根永不再犯

代理店

奉天五洲藥房　奉天中西藥房　奉天大德生　奉天歐美西號　奉天歐美東號　奉天大吉祥　奉天北市場恒濟堂　奉天大西關泰和堂　奉天同德西藥房　奉天利亞藥房　四平街天德堂　四平街欲慶長　四平街增順興

四平街德慶興　洮南德慶堂　洮南永和堂　洮南和發藥局　遼原大德慶　遼原廣生堂　通遼德聚成　通遼和發藥局　八面城德慶同　八面城和發增　范家屯天德新　范家屯天德慶　范家屯端生祥　新民屯新發德　溝帮子廣生堂

錦縣福隆永　錦縣福金生　義縣大增號　綏中東和堂　山海關公和祥　開原德祥厚　開原德泰臨　開原生全堂　鐵嶺福合盛　鐵嶺合發久　昌圖德泰玉　公主嶺三合公　千金寨信仁和　本溪縣春興堂　本溪縣誠慶堂

雞冠山興德厚　鳳凰城大生恒　鳳凰城大德生　安東福興堂　安東大生東　安東恒興藥行　安東東益增　安東瑞祥泰　安東福春堂　遼陽義和堂　遼陽源興仁　遼陽天錘成　遼陽天福順　海城德增福　蓋平大一堂　大石橋衛生復　營口保興長　瓦房店康德記　普蘭店志義成　普蘭店康德記　錦縣順義成　金州志義成　熊岳新泰成

大連西崗廣興堂　大連西崗天和藥房　大連西崗志義成　大連西崗同德藥房　大連市華泰藥房　大連市華西藥房　大連德記西棧　大連增盛藥房　大連康德記　大連德記全棧　大連劉家屯　志義成　三十里堡志義成　旅順仙芝堂　仝大德堂　新京世一堂　新京同德堂　新京天和堂　新京天育堂　新京中西藥房　新京泰和祥藥房

新京義和謙　新京天益慶　張家灣德泰增　雙城堡世昌增　雙城堡德興厚　雙城堡永德堂　阿城世昌永　阿城世一堂　阿城永德堂　一面坡玉盛隆　一面坡德和鉅　橫道河天合堂　梅林站會春福　寧安縣振興堂　寧安慶升堂　寧安大和堂　安達站誠泰裕　安達吉盛隆　安達縣延壽堂　呼蘭河錦和彩　呼蘭河天和堂　呼蘭河德興恒　呼蘭河復圖堂

呼蘭河永德堂　通河縣同發興　通河縣和發通　甜草岡新來春　昂昂溪育生端　巴彥長發藥店　木蘭縣和發全　同賓縣吉盛宏　方正縣和發長　三姓德慶昌　三姓同益和　三岔河同慶和　三岔河天德堂　三岔河同順和　扶餘縣慶昌福　農安縣德泰增　克山縣德興祥　樺甸縣天益堂　蘭西中西藥房　大賓衛生藥房　海拉爾洪德堂　西集廠同發德　明水縣廣智和

烏吉密大德昌　佳木斯德慶宏　賓縣榮陞久　拜泉濟泉藥房　烏球河天義慶　十二井子同盛泰　林甸成盛永　二克山順盛茂　富錦縣泰華西藥商行　吉林泰華西藥房　黑龍江泰華西藥房

設無處購買請將欵寄至總發行所哈爾濱立即奉上不拘價目每瓶本洋二元五角郵費廿五元

這是空前未有之發明淋濁除根聖藥巧拿淋丸（Gonorrhoea Tablets）專治疚濁淋症醫藥無效或時愈時犯試服此丸定可斷根因該丸內含三大要素即一純檀香（Sandal）（二）沙斐爾（Seeil）三（梅天靈藍 Methylen Blue）此三種藥品均係殺菌滅淋清掃尿毒之貴重藥料凡各國醫學博士無不大稱贊爲决妙品

奉天代理店鐘樓南總發行所　大成大藥房

君爲目力計　請戴本行眼鏡

儀器精良・驗光準確

質料高上・售價低廉

城內中街大西門裡　亨得利鐘表眼鏡行

東洋打字機

日文漢文英文

實務界之一大福音　完備之縱橫併用機

販賣並應需印書　日文英文打字機生短期養成代理店

滿蒙　小林又七支店出張所

奉天日站春日町一二　電話三五〇一番

Mytone 減痛

無毒止痛新藥

無麻醉藥之毒性：具麻醉藥之作用
創製藥界之新紀元！
闢治療界之新途徑！

頭痛，牙痛，肝胃氣痛，月經痛，創傷痛，一切神經痛，投服一二片，數分鐘後立即止痛．

上海中法大藥房發行

奉天中街　中法大藥房　經售

滿日國都聯絡航空飛行
需時一日　五月一日實施

【大連】滿洲建國後、日滿交通、海空兼備、今日爲圖商民便利、海路航行、增添輪船、着着充實、空中飛航、力圖敏捷、精益求善、雖山海遙阻之兩國京城、朝朝可達、國民幸福、誠非淺鮮、日本航空會社、自時間改正後、大連東京間之連絡飛行、一日可達、郵便由大連至東京、旅客則抵大阪、其交通之計劃、已達完美、更爲日滿兩京連結計、自五月一日起、改正時刻、使兩京間空中交通、同日可聯絡、即午前四時由新京飛行場開發、同日午前八時頃、於新義州方面、再換乘出發之聯絡機、於此由新京起程之旅客、當日夕、即能抵大阪、而郵便物件、同日夜、可到東京、日本首都、與滿洲京城、其連絡航行、亦僅需一日間、其迅速爲空前未有云、

省署廳長會議

【安東】省公署、現爲恢復治安、刷新庶政起見、爰於日前十五日下午、招集各廳長會議討論下列三項、(一)全省各縣確保治安之對策、(二)改良柞蠶絲、(三)建築省署新廳舍、此外關於復興東邊之工作、一並討論、俟政府核准、即按照原案辦理、然後散會云、

濱綏列車相衝
機車撞破二等車損壞頗重

【哈爾濱】十六日午前四時五十五分、由橫道河子開往綏芬河之第六列車、因天降風雪霧氣迷漫、徐徐向前開駛、同時六時許海林山市街間、因風雪發生障礙停車、是以前後車相撞、第六列車之機關車撞破、三等客損壞不少、事後詳細調查、警務員九名、負輕重傷、橫道河子接此訊、由機務段發出救急列車、及醫師一名前往救援、一方將傷人送至海林設臨行養所、玆將負傷列左、

日人警務員
五島保男（二六）
佐川喜四郎（二六）
白石名男（二五）
滿人警務員
關福禎（二六）
庭雪採（二八）
袁國俊（三二）
關榮相（三〇）
朱永明（三七）
俄人警務員
包勒必路玆克（二二）

掠車匪團落網
搜得有力証據
二匪抵連後供認不諱

【大連】星個浦自動車被搶案發生後三匪中就捕一名、等情、該後沙署因知餘匪、逃出州內、故電知全滿各署、協助偵緝、至十七日午後、忽聞逃匪於大石橋落網、沙署當即派員赴大石橋署、解押匪犯、十八日午前七時頃、二匪被押來連、即時開始審訊、據稱一名橋本義幸年二十四歲、一名川崎德治二十二歲、關於行搶事實、供認不諱、於是喚被害車夫齋藤氏至警署、與三匪當堂對認、匪徒並稱掠奪車夫之錢囊、當夜掘穴掩埋於星浦海岸、警署爲藉此作一重大証品、由刑事件匪赴海岸、果由土地中搜得車夫之錢囊、自此該搶案發生以來所費波折、完全告一段落、至於三匪中之主犯從犯雖未判定、預測橋本係主犯亦未定云、

使車馬就秩序
防止旅客迷惑
大連港交通整理妙策

【大連】國際都市中、占爲繁華商埠之大連港、近年來吞吐旅客、逐日繁多、是以港內外秩序、無日不在混雜中、當局之維持策、已煞費考究、近當陽春四月、觀景視察等旅客乘機競爭營業之車馬交通界、無時不雲集港外、據水署調查日來埠頭內外、車馬往來數、自動車達二千輛、馬車三百餘輛、洋車及自轉車、各亦不下三百輛、出入人數日達五千餘人、交通之繁雜固無待言、關係側幾度請求滿鐵、設備交通整理、及善後方策、當此時期爲旅客方面計、又不得不速爲善處、聞滿鐵之整理計畫、設定汽車之停留場、車馬及步行者、各分道路、共區別方法、務求明瞭、使其各有秩序、庶幾旅客登陸後、不致爲之迷惑云、

關東局教練
優秀警官
派往各地

【大連】關東局警務部、以爲滿洲治安恢復後、滿洲國內及滿鐵沿線各地、正賴警官以保國是故先後應滿洲警察當局之要求、已派往多數警官、至本年三月中、因警官廣行異動、且各地又感警員之不足、故仍須養成夥數幹部警官、以資分配、藉圖日滿國民保障之充實、日前由各警署、選拔優良警官五十餘名、於十五日、實入第二十五期高等科練習所、訓練期間、由從來之十個月間、短縮六個月云、

哈爾濱站與濱江站
四月廿一日直通
○乘客可免倒車之苦

【哈爾濱】哈爾濱站與濱江站相距咫尺之遙、從來二站之連絡上、全依汽車運轉、頗不適合經濟原則、旅客復感乘降之勞、今次北鐵接收、路局方面、審議計劃、關於旅客輸送先以客車一輛、貨車一輛連結而從哈爾濱站赴拉濱、賓北各線之旅客、免去下車再至濱江站之麻煩、貨物郵件、亦無需用大汽車轉運、多年之懸案、至今日解決、誠爲旅客之福音云、

松江水瘦
航行延期中
十八日江水量
突增九糎
勢將續漲航業欣慰

【哈爾濱】松花江解冰後之水位、於十五日減至一二七五米突五四、

十六日	一二七米突六一
十七日	一二七米突六四
十八日	一二七米突七〇

漸次增加、航業聯合局、於十六日擬開航、派永泰號開通河、綏遠號開大賚、扶餘、最近延期至十八日先用飛機在空中調查、松花江流域之解冰狀態、據飛機報告後十五日哈爾濱下流一〇基洛地點、完全解冰、新甸附近、大冰塊停滯未能全解、十六日新甸附近之冰塊、漸向下流、故二船開駛、延至十八日云、

又訊本年松花江解冰較去年爲早、自開江後、水深度爲二、七五七米、較大之輪船、幾不能動轉、航業當局頗感搔首、突於十八日水量漸增、加較之前數日增九厘、將有陸續增加之望、增水後、哈市航業界頓呈欣慰、玆將哈爾濱登錄之船隻、述之於下、

官有船

客船	九隻
客曳船	六隻
曳船	二七隻
鐵船	六三隻
木船	二隻
海船	十三隻
合計	一一〇隻

以上各船之總噸數如下

客船	五、八〇九九八噸
客曳船	一、九六三、五六噸
曳船	七、〇二七、三五噸
鐵船	二七、九六八、二四噸
木船	八八八、〇三噸
海船	二、一五九、二九噸

民有船

客船	三三隻
客曳船	一八隻
曳船	一八隻
鐵船	五七隻
木船	十一隻
海船	一四一隻
合計	二七八隻

以上各船之總噸數

客船	二二、七九三、三四噸
客曳船	六、五二五、〇一噸
曳船	四、七三九、六四噸
鐵船	二七、〇二二、八〇噸
木船	五、三四四、五四噸
海船	二二、二二一、二八噸

以上所有之船、於增水後、全部集中於哈爾濱、一時出船入船景氣轉好云、

濱江省管內
馬匹烙印

【哈爾濱】全滿各省中、匪賊數最多者、爲濱江省、今次濱江省確立治安根本方策、調查各縣馬匹、因地方農民之馬、多爲匪掠奪、由檢查後、烙火印、其無印者即爲私馬、調查區域、分爲四處、特區所轄三所、是亦清匪之一善策云、

東豐縣火災續誌

【朝陽鎮】於月十六日晚三時許、敵至東豐日晴東熱鬧場路南李家大院、房主李福新住戶某煎餅舖、(名未詳)玆因在屋標香油子之際、油鍋爆發、忽然火起、風勢豪大火借風威一瞬之間漫延四隣以至路北、連綴燃燒東門爲止、幸有滿日軍出動應救、並有徐縣長參事官指導官、極力指揮一切竟將第二學校救護以未連結、火至七時方熄、當時調查共燒房間二百八十九間、住戶二百七十餘戶男女災民六百餘名、內有糧石物品很多、官府在詳查之中、燒死張姓女生一名年十六歲、次日扒出竟剩後身一塊約有尺餘異常慘悽云、

醫生開始登記

【阿城】警務局對於現在醫生日形增加、成績優良者固多而無資格亦不在少數、故對於醫生實行登記、並塡寫履歷書三份、以便考核云、

張軍政部大臣 蒞哈埠後攝影

久踞東邊之紅軍匪帮
在金川被擊潰敗

【山城鎮】本鎮軍管區司令部董司令官、因紅軍匪團久踞海柳金輝一帶、若不及早捕滅恐商民受害無已、遂令部屬部本良團長督隊進剿、該團長奉令後、於月之九日、帶隊出發行抵臨江縣珍珠門地方、恰遇紅匪盤踞、双方接仗、戰四時之久、匪力不支、向山林逃走當即斃匪五名、傷匪數十人、得獲步槍一支、八音手槍二支該團長擬窮匪力、仍督隊尾追至金川縣夾皮溝嶺又與紅軍楊司令韓團長及黨羽二百餘名痛仗、歷二小時之久、紅匪受斃擊力不能抗、四散潰敗、擊五紅匪團連各一名、匪徒六名、傷匪數十名、斃馬十餘匹、獲四、匪旗三杆、若非該團長勇敢善戰、曷能臻此哉、

各地方瑣聞

▲令油書水桶

【錦州】城內警察署、玆令各分所、轉令各商號、將門前置放淨水桶、均加以油漆、併書各該商號之字號、以取一律而壯觀瞻、各分所奉令後、刻已通知各商號矣、而各商號現緣油畫之中、全市內均一致以正色油漆之、書以白字云、

▲分所長榮譽

【營口】第四分署得勝門分駐所所長曹榮九、于昨十五日轉勤於羅鍋橋分駐所、該處士紳以曹所長、對于人民謀求幸福、頗深感戴、全体恭送、均依依不捨云、

▲匪搶斃民婦

【海龍】縣境第三署界牛心頂子東溝、住戶焦傳有、四月十一日晚十旬鐘、突到胡匪八九名、施行搶掠、焦某父子及工人六七名、徒手抵抗、匪竟開槍、時焦某弟婦焦黃氏年二十九歲、在炕看護小孩、一彈飛來、中及乳部由背穿出、傷勢甚重、適其院內有柴草一堆匪竟擬引火縱燒房屋、情景迫切、凄凉萬狀、幸與坤泉署長帶警巡邏、聞槍趕至、施行突擊、匪見勢不佳、向北逃去、焦某全家得免於難、被擊傷之婦、待延半日之間、竟而斃命云、

▲漏稅被查出

【延吉】本埠東大街天順成雜貨莊執事楊某、爲人機警而卑鄙、作事吝嗇、一舉一動惟利是圖、雖則漁利爲商人本質、究須見利思義、方不越乎法律之外、伊不則然、只若有利在、曷顧法律章則、近來本埠洋火跌價、伊遂見有機可乘施盡倫稅伎倆、購致數十箱伺機脫售、豈料事機不密、被稅局偵悉、將其購入之鍋寸浸收、以儆其貪私利之咎云、

▲一小孩迷路

【延吉】本埠警察第七署崗警某、於昨十三日午後四時、在値崗之際、突見一男孩、約四五歲、身穿牛截青棉袍、隨走隨哭、該警將其喚住盤詰據言姓李、其家係賣饅頭者、問其父母名字、住所則茫然不知、該警當即報告警務系與巡官、該巡官以其既不知往所、暫時在署收容、並通知各分所查詢民戶令其丟失者認領云、

▲猪產怪猪仔

【西豐】縣二區界、莊縣城河東、牛里之遙、住戶張福臣家中畜有母猪一口、於月之十三日臨產、生得小猪十一個、其中有一小猪、一頭四耳二目、一口、二鼻、双尾、双椎、八足落地、惟移時斃、死一時聞動全城、往觀者、人山人海、大有萬人空巷之概云、

▲胡匪搶農戶

【彰武】本邑城南一署管界六家村北四方城住戶、袁錫功務農爲業、家養騾馬五匹、於昨十五日晚八時許、突來胡匪四名、手拿小槍、闖進院內、鳴槍威嚇、進屋翻箱倒櫃、搶去衣服布疋、國幣三十元、騾馬五匹、袁某報告甲所、該甲長帶村兵尾追、胡匪騎馬潛逃無蹤跡云、

安東省召開參事官會議
中央各部派員出席

【新京】安東省公署當局爲指示該省各縣行政方針、定於四月三十日、五月一日兩日在安東該省公署內召開第一次全省縣參事官會議、屆期民政部財政部、實業部、交通部、文教部均派代表出席訓話、該會議爲新省制實施後該省第一次舉行之縣參事官會議、意義甚爲重大云、

又奉天協和會辦事處亦決派員參加該會議、對於安東省各地方事務、作種種連絡之討論云、

大同公園
招租商號

【新京】國都建設局擬於今夏在該管大同公園內開設茶店及攝影館等營業用地、已自昨日張貼布告、徵求租用之商號該項營業用地計分甲乙丙丁四種、訂於本月二十五日上午十一時在該局以投標方法決定租用資格者云、

紅石村被匪縱火

【安東】市北一區紅石村、於十六日、下午九時許、闖入步匪十數名、分持大槍、匪黨入村後、將該村村公所、縱火焚燬、匪黨復擬縱火小學校、內有某匪阻止云、該校借用關帝廟、如實行縱火、恐關帝加罪、以致該校、幸免付之一炬僅將校具及陳設、搗燬一空云、

傳染病院開幕訊

【哈爾濱】哈爾濱市之第一病院、所設之傳染病院、定於下月十五日、開始營業、位置在南崗鐵嶺街市立第一病院對過、散植楡樹與白樺等樹、庭園範圍、占四萬餘坪、總建築地約占八百餘坪、完全平房、病室分一二三等一等以上設看護人、副室外有浴室、食料消毒設備等清潔雅緻、爲近代完備之醫院、費用需四千餘元玆當陽春時節、萬物萌芽、天然痘、猩紅熱、傳染病難免不發生、而有該院之設置、實爲患者之福音云、

徵求鄰縣地圖

【海城】縣公署、前曾函知鄰封遼陽、岫岩、盤山營口等八縣、爲函請寄下縣圖一份、以便計劃、會剿匪患、而期平靜地方云、

九區檢查馬騾

【錦州】縣城內九區公所、鑑於前此家畜馬騾多有發生鼻疽、炭疽等傳染病、迄未研究治療良法、故因飼養者頗多特是於日前在區公所、實施檢驗馬騾、有無傳染以上等疫、以便治療、免發生傳染及人類之健康、玆將其所檢驗之馬騾數、誌之於左、

經檢驗頭數
六七九區
鼻疽陽性馬四匹、

造船所新造
暗輪輪船
一小時可行三十五粁

【哈爾濱】哈爾濱造船所、於近日松花江水運活動時期、準備整理一切、而於今年解冰後、又新造一暗輪輪船、現已完成、預定於來月初旬、舉行進水式、此船爲三百馬力、速度一小時行三十五粁、從哈爾濱至富錦一日許可至、乘客可容四十人、聞今後該所預定再建造三隻、作特急定期輪船、開往下流、現某機關、與福田組約定、亦建此樣輪船、作牡丹江依蘭之警備船、共上可設置迫擊砲、將來浮沉於松江之上、誠濱江之一奇觀云、

小兒何故遇害

【哈爾濱】十五日午前九時頃、哈爾濱八區鐵道線路傍側、工務第六段、驛夫撥道岔子之際、發現在道木下埋有慘殺小孩屍體一具、上身被刀砍斷、頸部有索印傷一處、其狀甚慘、目不忍覩、驛夫大吃驚慌、遂報告路警第三區、該署據報後、急派員赴現場檢驗屍體、確係被銳器慘殺無疑、推定年齡不過五六歲、以此孩童被慘殺、頗惹一般人注目、現下被害者尚無人認領、正在調查中云、

匪人扣門
警來匪逃

【哈爾濱】道外北八道街、門牌十六號、住戶王瑞亭、年四十歲、山東黃縣人、於四月十六日下午七時三十分、突聞有人叩門、其僕婦崔郭氏隔窗張望、見二人一手持小槍、穿藍衣、僕婦在屋將門關鎖、由窗跳出、報告派出所、及至警察趕來時、二匪已杳如黃鶴矣云、

滿妓檢黴
成績良好

【哈爾濱】哈市警察廳、爲注重衛生、實行滿妓檢黴、已誌本報、道外正陽署管內、已於十六日實行檢黴、一面街、純化街、定興街之滿妓二百三十名、皆能嚴守當局之命令、至期果至檢黴場所、一面街二十七名、僅一名患病者未到、純化街七十八中六名、定興街十百二七名中六名、因事故遲到、檢黴結果、全爲健康云、

鐵路局採用
大批白俄

【哈爾濱】哈爾濱鐵路局、當北鐵接收時、曾採用白俄二百十九名、本月內又採用一百名、除三十名留哈服務外、其餘皆分配於沿線掛車、中央總工廠採用上級技術員三名、普通技術員二名、事務員一名、共計百五十五名、以後仍將陸續採用、大約可採用千二百名云、

北鎮縣領到樹苗

【錦州】北鎮縣公署綠化工作、積極進行、於昨日由錦省公署、領到樹苗三萬本、不日分發各區村、從事栽植、並由四本參事官、春日副參事官二氏、在縣城附近視察植樹地點結果、城內萬紫山最爲相宜、作爲苗圃選擇地、留樹苗一萬七千本、栽植該地、作爲苗圃根據地云、

運動季節近了
州內外選手權賽
州內＝五月十九日在連埠
州外＝五月十二日在奉天

南滿洲陸上競技協會、於五月二十七日、在奉天國際運動場內、主辦州內外陸上對抗競技大會、按下列之規定、大連奉天兩地選手、先行同對抗會之預選會、州內外二選手權大會如下、

州內選手權大會
日期、定於五月十九日午後
場所、大連運動場內、
種目、百米、二百米、四百米、八百米、五千米、四百米障礙、三千米障礙高障礙、投圓盤、投鐵丸、投槍、投鐵鎚、三段跳、走巾跳、走高跳、棒高跳、
報名截止期、限於五月十二日、報名處、滿鐵本社地方部庶務課、南滿洲陸上競技協會、

州外選手大會
日期、定於五月十二日午後、
場所、奉天國際運動場內、
種目、與州內同、(但三千米障礙不在內)、
報名截止期、限於五月六日、報名處、奉天國際運動場內奉天體育協會、奉天地方事務所社會係、大塚武男、

塔尼夫婦
已抵日本

【神戶十八日電】亘前後八年確保世界重量拳鬪選手權、擊破登布西選手二次、且以「神士拳鬪」家之綽號、而成爲世界人士愛好之前世界拳鬪重量選手權保持者塔尼夫號、今玆終了歐洲、印度、中國各地歷程、十八日午前七時半、乘商船扶桑丸輪船、安抵神戶、下榻歐里恩塔爾旅館、十九日赴奈良觀光風景、次之驅車至京都、更遊箱根東京、預定二十六日、乘庫利吉號輪船、離日歸美、並聞渠於廿六日、担任在國技館舉行之拳鬪比賽之裁判云、

滿對立冰球賽
結局平局

【京都十八日電】日滿交驩競技第三日、滿洲國對立命館大學之冰球賽、十八日午後七時半起、在京都滑冰場舉行、結局以六對六之比不分勝負、得分如左、

滿洲國 [illegible] 立命館

營濱籃球比賽
製造科又勝
今年可握霸權乎

水產製造
商科黃鷺

【溫少南寄】

【營口】省立水產學校製造科籃球隊、在營濱籃球界、已有相當的地位、實因素日的苦練、對於連絡上及投籃之技術、已甚爲可觀、自去年秋戰敗大鯤、大象、良友、烏合、漁濟師中等隊後、該隊對於球技上更有驚人之進步、今春只與金剛隊比賽一次後、並未約任何球隊比賽、日昨與商中黃鷺商安、遂約定於月之十五日午後四時三十分、在商中南場評判爲馬君振才、王君振寰二人、擔任記錄、王君崇岳、記時郭君明非、於衆人監視之下、遂開始比賽、總結果造成廿四比十八、黃鷺敗北、

鳴笛開賽 銀角一鳴兩軍已列開陣式、跳球後、未及一分鐘、製造隊中鋒原長泰單手投入一球、製造隊之精神、略爲一振、又跳球、由中鋒將球遞給右鋒趙汝爲手起球落則得二分、既而後方聯絡、攻入黃鷺陣地、愈迫愈近、於籃側中鋒又中二分、黃鷺已不能蔑視、不過於傳遞之技術上確足幼稚、黃鷺右鋒陳志鶴、投籃準確、連中三球、第一場告終、結果六對六平局、

雙方加油 開球後、黃鷺略變專攻、既入陣地、而不得投籃之機會、製造隊後衛張守藩郭士俊二人、防守甚緊、黃鷺既不能投籃、而又被對方將球奪去、未及回防後方、而球早自籃中落下矣、黃鷺急爲得勝、遂施遠射之妙、右鋒及左鋒、又各中一球、結果又平、

易場再戰 製造科攻守兩方甚爲得利、中鋒跳球打給後衛郭士俊、他再與張守藩傳遞前進、忽將球傳給中鋒、連絡給左鋒及右鋒、成爲三角形的陣式、急快收入敵陣內、後方由張郭二人監都、傳遞迅速、球如流星、頭十亂飛、一時黃鷺甚爲加油、一個個汗流夾背、似有疲乏之意、銀笛聲中、第三場又終、記錄宣告三場結果十八對十八、

最後勝利 開球後、双方甚爲加油、製造科後衛張郭二人帶球進攻、前鋒已有聯絡、黃鷺際確有些發慌、守衛不住、右鋒趙汝爲双手托球而射中如此連中三元、製造隊愈戰愈猛、後衛張守藩於籃之側方高高的射下亦中、可惜時間已到則不能記入功勞簿裡了！

世界各國
田徑最高紀錄
南亞非利加

項目	記錄	保持者	年份
百米	十秒四	周包特	一九三一
二百米	二一秒三	周包特	一九三一
四百米	四七秒六	常德路	一九二九
八百米	一分五三秒七	拉德	一九二〇
一英里	四分二二秒八	托姆森	一九三三
四英里	二十分十七秒四	立加道森	不詳
十英里	五二分四六秒二	歐叟	不詳
高欄	十四秒六	懷特曼史密司、鄧維斯	一九二八、一九二九
中欄	五五秒二	拉夏、拉司頓	一九三〇、一九三三
四百米接力	四二秒八	南亞隊	一九二四
千六百米接力	三分三七秒二		一九二七
跳高	一米九七五	沙川	一九三三
跳遠	七米九〇	費勒脯	一九二九
撐竿跳高	三米四七	露齊	一九二九
鐵球	十五米七二	侯朱	一九三一
鐵餅	四八米〇一	侯特	一九三一
標槍	六一米九一	史密可	一九二八
鏈球	四六米四六	瑪肯治	一九二九
馬拉松	二點四二分五八秒二	歐叟	一九一〇
十項	六九九九〇二五	侯特	一九三二

金正淵君
誤受重傷

【東京十九日電】在揚歐林亞克大會之滑冰選手金正淵君十八日夜、在芝浦滑冰競技場中練習時、誤受重傷、頗爲危險、該君在此冬季、刀影飛馳、造日本新記錄、即與歐美選手共處、亦無何等遜色、爲最有望之選手、此次負傷、於日本滑冰界、頗受相當打擊、

兩課長 來吉視察

【吉林】新京文教部、爲整頓教育之基、特派新任中央文教部總務司長尾一村、理學司長久米氏、於月之十五日上午十二時半、來吉視查吉林教育廳、該廳張廳長以下各科長恭迎吉林東站、下車候直至省公署教育廳、視查一切、由吉林教育廳張長諭書引導下、分赴各室視示、在吉公畢、三四日後、東往間島視查該教育廳辦理狀況、本月下旬返京云、

吉省署 籌備春耕

【吉林】吉省去歲農產物收穫之不良、農民已屆不可支持之際、官家日日在謀求救濟中惟雖經多次之放施賑米、杯水車薪、難挽救涸涸之火、現在春耕期近、各災區種籽堪虞、吉林省公署、爲救濟各災民春耕、特派實業廳花田科長及財政科長等入京、向民政部財政部商陳辦法、吉林省公署、以十三萬元、爲本年春季之春耕貸款、已經三浦吉林總務廳長商有眉目、於十四日返吉、此次花田氏又行入都陳商、此項貸款如妥、本月內一定分發貧困耕種民戶、用維耕种、而保民食云、

●●●拿獲女匪

【清原】縣公縣警務局、於十四日據南山城子警察署、送到久在興清柳三縣邊境、跳梁出沒之女匪一名、現年二十一歲、係匪首黑彪之妹、匪徒合好之妻、當即收押嚴訊中、眞所謂天網恢恢、善惡到頭終有報云、

縣公署會議 籌賑災民

【海城】縣境二、六、七、等區一帶、於去歲因罹水旱等災、以致民不聊生、嗷嗷待哺、前曾由各該村代表等、具情籲懇縣署、設派賑濟、聞陳縣長據後、以民遭塗炭、痛癢相關、爲擬設法救濟起見、茲訂於十七日、午後一時、在縣公署、召集地方士紳會議、爲討論組織籌賑委員會之一切進行事項云、

日暖風和江將開

【富錦】茲查本境、歷年松江之冰、皆待至穀雨節後、江冰方能流動、冰塊過盡、始可到船、惟今歲春溫頗早、刻下松江之冰、皆化變色、近日徒步過江、陷入冰窟者甚多、淹死數人、致是松江南北交通斷絕、今年松江至穀雨節、許可開通到船云、

軍警開始教練

【富錦】頃聞本邑警務局、自福田警正蒞任視事以來、一切警務、力加刷新、重行整頓、聞警士、業設教練所、逐日分班受教功課、再有剿匪大隊部之軍隊、亦成立訓練所、每分班教習功課、軍警受以相節當教育、地方治安漸可平靖矣

沈中隊長 剿匪獲勝

【慶城】本邑八里川警察小隊、昨(七日)晨向縣公署報稱匪首老警長、佔西川、仁義等股匪約一百餘名、盤據該處附近、大肆刧掠、縣長張之興參事官石田武夫據報後、立令警察第二中隊長沈玉山率小隊長閆長有、兵士三十餘名前往痛剿、並令大羅鎭警察署轉令馬洪山自衛團長、率兵援助、沈中隊長于七日午前十一時率隊出發、下午五時行抵該處、匪等已聞風逃竄、沈中隊長馬自衛團長督率所部、追踪進擊于翌日上午十時在巳彥界紀風春屯始行追及、雙方激戰九小時之久、匪勢不支、向西南逃竄、天黑地理不熟、不便追擊、警隊而歸、是役也、擊斃匪徒三名、(首級割回)負傷者八九名(被匪帶走)獲馬二匹、我方官兵俱各安全無恙云、

王省長夫人 組婦女懇親會

【安東】安東省長王公之夫人、素有大志、乃巾幗而鬚眉者、襄助王公、殊多建設、最近王夫人、鑒及安東滿日女界急待聯歡、爰擬組織、滿日女界懇親會、凡滿日官吏之夫人一並聯絡參加、刻已入手籌備實現在即、但女界之聯歡、尤足促進國交之親善云、

招開首次 警察聯絡會議

【安東】本市日滿當局、現爲確保治安起見、爰擬招開第一次、警察機關聯絡會議、於昨十五日、下午一時、在安東旅館、舉行第一次聯絡會議、是日滿方列席者、計白廳長、樂局長、劉局長、大林科長、安藤科長、岩木科長、日方列席者、計富田憲兵隊長、三浦警察署長云、

張貼植樹圖畫

【安東】本埠植樹節現經中央擬定於本月二十一日、穀雨節日舉行、其經過情形、已誌本報、茲聞現以植樹期在邇、當局爲喚起人民植樹觀念、特印製圖畫若干種、本日分發來省省署當即張貼全市、俾市民以知曉藉喚醒民衆注意云、

楊隊副升署長 三二署長更動

【安東】本埠警務局、所屬警察隊、楊大隊副、現奉令提升、湯山城第二警察署長、前任申署長、轉任六道溝第五警察署長、前任第五署郭署長轉任五龍背、已於日昨十五日經警務局、一同發表、各該署長、即日各赴任所、分別任事云、

滿商會改選

【安東】本埠附屬地、滿商會、現任副會長、及評議員、任期已滿、又屆改選之期、該會刻已入手、籌備一切、預定下月、定期改選、關於繼任會長、據外方風傳、以馬占鰲、聲浪最高、正會長一席、馬氏穩生交椅、而副會長一席、咸屬意亞東精米所、孫蔭南氏、緣該二氏、頗爲滿商所信仰、此次促其出山、大展經綸、造福滿商云、

參事官會議 開會順序

【安東】省公署當局、現爲革新庶政起見、定於本月三十日、及五月一日、招開第一次、參事官會議等情、迭誌本報、茲聞預定開會之順序、(一)各方代表列席、(二)省長及關東軍代表訓詞、(三)民政部、財政部、實業部、交通部、文教部、代表訓詞、省署各廳長指示、(四)各縣參事官、質疑報告云、

新舊兩縣長 聯名開盛筵

【錦州】前錦縣縣長馮廣民(現民政廳廳長)與新任縣長孫潤蒼二氏、以接交清楚、庶政整理就緒、爲聯絡各方面好感、特於月之十六日、午後四時、假座得味齋、聯名邀請滿日、各機關、各法團、各紳商開催盛筵、列席者、日側駐軍司令官、領事、警察署長、憲兵隊長、滿側地區司令官、田少將、省公署各廳長科長、專賣洪署長、稅捐鄭局長、以及縣公署各科局長等、各法團代表各紳商代表、均一致蒞臨、參加盛筵、觥籌交錯、歡呼暢飲、濟濟一堂、頗極其盛、直至六鐘始行盡歡而散云、

煤烟防委會 進行事項

【大連】煤烟防止委員會、於十六日午後在市役所內、召開協議會、臨席者、除諸委員外、並有武田衛生課長、貝瀨技術協會長等十餘名、討論事項如下、

一、各家庭厨房火爐等調查成績之報告
二、關於臨時煤烟防止委員規章之制定
三、追加臨時煤烟防止委員及其一部變更
四、爲指導無烟之防止、由日本特聘講師、關此之人選事
五、昭和十年中預算實行之方案、
六、向民間募選煤烟防止圖繪、印就畫片、到處揭掛以資宣傳

關於委員之定額、限三十名以內、防烟圖之募選期、限至五月十五日止、中選者分等給賞云、

船夫私運被拘

【大連】宏利號輪船水夫長李兼信年三十八歲、自就成以來、不以成實爲正務、利用同船私運禁制物品先後可謂大發其財、日昨乘該輪出帆之際、購買禁制品若干、視官廳監視之不備、搬入船中、一時掩飾不密、被其發見、除沒收贓品外、並拘李及共犯陳某於官廳、拷審之後、已供有私運案頗多

縣長熱心募賑欵

【清原】縣公署准遼源縣水災賑濟委員會函開、該縣三四兩區、客夏霪雨連綿、悉成澤國、人民流離嗷嗷待哺、而縣內倉廩久虛、勢必呼將伯之助、等因到縣、本縣長姜氏、以綿袍關垂、義何容辭、除即由縣官吏俸給按百分之一捐助外、並飭商農各會廣爲募集、開業有成數、諒不日即可彙解云、

警隊防衛周密

【清原】城內警察署南大街分駐所管界、於月之十四日早一時許、突由南方竄來匪首未詳之匪徒二十餘名、將城壕鐵綠剪破五處、正前進中、被附近居民發覺、乃高呼有賊、警隊聞聲驟至、而匪人胆却、遂致綁槍未果、仍由原路竄去、時正斗夜、天色昏黑、以人民未有損失、故警隊未便窮追云、

檢查春季衛生

【營口】警務局鄭局長、爲注重衛生起見、特通令各分署實行春季檢查清潔、各分署長當即派員赴各該管商戶、認眞檢查清潔、以重衛生云、

康德公園內 立紀念碑

【開原】本邑城內、向無公共遊覽場所、自市民會成立之後、即將城內金線河上帝廟附近、闢爲康德公園、修亭植樹、增設種種點綴、最近又立紀念碑一座、用以紀念公園之關設云、

山城鎭署長更調

【海龍】海龍縣山城鎭警察署署長袁鴻慶、自到差以來、對於警務、極力整頓、凡緝盜防火、無不積極講求、認眞辦理、現調陞海龍縣城警察署署長、遺缺以六八石警察署昌署長接充、聞昌署長精明幹練、學問優長、在警務有年、想此後、必另有一番也振作到云

扈從記者團 東游記 (一)

本報特派員 裕振民

八社訪日記者團於五日午後三時三十分抵東京驛、下榻丸之內旅館、六日除奉迎皇帝陛下外幷訪六大新聞社、日日、報知、朝日、國民、讀賣、時事等、該一行在東京行動、已向各方接洽妥切、

七日上午乘遊覽汽車、觀光名勝、如上野、淺草、日比谷靖國神社明治神宮、下午四時至六時爲竹松影片公司明星招待及參觀、六時朝日新聞東亞問題調查會宴會、

八日上午訪外務省、陸軍省及衆議院等、下午六時新宿松竹劇場招待觀奉迎滿洲新劇、

九日午後三時會見外務大臣、四時國務總理大臣會見、五時三十分外務省次官茶話會

十日　陸軍省新聞班於雅叙園招宴、

十一日　晚四時陸軍大臣會見、六時滿洲國公使館招宴、下午九時三十分赴大阪

大奉迎門站在東京的道路中最幅大的途上、向前有宅的光明行幸路、正面是迎着車站、左右有高大的樓房、是不必說的、最使我感觸得着印像的、就是在這一帶(丸之內)所有的大樓街、委實像完全經過一手營造的一樣、那樓羣直平線比經過水平尺測量過還直的多、并且樓色差不多是灰白的、這一律的勁兒、眞乃難得的很、決不像奉天城四平街上狗咬牙的樓房、花樣翻新、無奇不有的建築、這樣看起來、是表示日本人努力的齊心第一點、

樓大、樓高、樓齊、這也算不得與我們一誇的、可是他們的高大、並不是專爲美觀、這都來防止他們在恐怖生活中的惡魔『震火』的、地震倒是人力所不能支配的、可是地震最大的損害、再沒有比震火最利害、所以他們在地震後、大正十四年間、就指定了『防火地區』、所以丸之內就是其中的一部分、丸之內的樓、沒有一家不是頂呱呱的巨實、這個劃區防火就是促進東京震災復興的事業之一、於是在復興事業預算內提了不過一筆『防火區建築補助費』、就是一千八百萬元、他們的政府在民難上、首肯完成了國家的防火壁、這樣可謂的官民一致行動、眞是一個强國强種的鐵証、

我們經過這不甚遠、寬而大的行幸路、直到宮城正門二重橋下、日本人到宮城前遙拜的不斷的敬禮、他們的遙拜是有意義的忠心、決不是表面的事我們這次遙拜友邦日本天皇陛下、是拿着國民使節的資格來行事、宮城位於全市的中心、御城內約有三十萬坪環城碧翠蒼蒼松表現着他的根深葉茂、城外卽是護城河、駕靄翠同比歡、二重橋和白角樓上的夕陽的水影、眞可說是別有天地、

遙拜後、逕投警視廳辦理奉迎皇上陛下手續、經過接待我們的陸軍省代表川原少佐的爲力、得了拜觀這曠古盛典的許可、大家興高彩烈的到了東京會館吃了很講究的燒牛鍋、拿了這個純日本的名物、作我們的慶祝宴、飯後回到我們預定的丸之內旅館、宅是十一層的一個普通旅館、記者住在九層的一個室里、在這夜里能看得到遠遠的奉迎五色電氣和那一眼望無邊無岸的電光冲了滿天的紅光、來表現尙在膨大着他們的二百里　六十萬人口的帝都、

(未完)

經濟與產業

金融合作社 春耕融資金

【新京】各地金融合作社之自康德元年九月始、到本年二月末日、六個月間之貸出額、爲百三十三萬圓、同期間之收回額、爲八十二萬圓、得豫期以上之收回成績、二月末現在之貸借額、達百九十五萬圓、此間社員數、由一萬四千人、激增一萬八千人、當因爲春耕貸款、收回成績不良、原則將行廢止之際、而各地金融合作社、示如上良好成績、因而春耕貸款廢止後、農耕資金、有經各地金融合作社之手、而行融通之傾向、故金融合作社、自本月始、於金融合作社理事養成所、養成三十五名之理事終了三個月之講習期間、六月終卒業之後當即爲合作社設立備委員、入於農村、於三十餘個處、新行增設合作社、自八月頃、當入於實際的活動、

江水低落不得開航 北滿經濟界頗堪憂慮

【哈爾濱】松花江業已解氷、哈爾濱航聯局、原定於十六日向上下流開航、詎料連日以來、水勢低減、致巳升火準備拔錨之輪船不能如期開駛、聞下江三姓至哈爾濱間、有淺灘六處、水深不及一尺七寸、空船尚須吃水一尺八至四尺、倘今後水勢不能暴漲、上下江一帶之交通、勢必陷於杜狀態、因之航業界之前途、頗堪憂慮、北滿之特產不得外運、影響於經濟界甚鉅云、

【文訊】松花江解氷以後、水位日見低落、十六日落至二十七米五〇、爲一九〇四年與一九一九年以來最低之水量、下流三姓地方、大型船可通過之點最近減二尺半、哈航業聯合局、據情報、作過去三年間四月五日至十日水位之比較如下

	本年	去年	前年
五日	一三六、〇	一三七、一〇	一三六、一〇
十日	一三六、五九	一三七、三〇	一三六、一一
十五	一三七、四〇	一三六、六〇	一三〇、六〇

本月十五日之水位、比去年七六糎、比前年三米六糎之減低、爲一九〇四年並一九一九年最低之水量云、

大連安東之 鑑定評價

對于大連安東之兩稅關輸入貨物鑑定評價之標準、不一樣安東稅關之評價比大連爲高率現安東稅關二月某日輸入人絹交棉品、然鑑定評價前後不同商民間有恐慌之態、

奉天著名日商營業介紹

擧 奉天商議　援 輸入組合 商店協會

洋品雜貨

洋品雜貨 高等化粧品 一概俱全 商品券發售　(KY) 大和屋洋品店　奉天春日町七 電三〇九四 六三四〇

洋品雜貨 皮鞄製造 旅行用具　(M) 松久號　奉天春日町七 電三七〇一番 振替大連四〇四九

洋品雜貨 各國化粧品 照相機及材料　金十三洋行　奉天春日町三 電二六〇七 振替奉天四〇七

飯食物件

山海珍錯 一概批發　(M) 松田政助商店　奉天松島町七 電三五四〇

內外食料 製造販賣　水垣商店奉天支店　奉天浪速通七 電三一九〇 二六五 振替奉天 營業部神戶支店東京

食料雜貨 罐頭種類洋酒 一概批發　(フ) 福田商店　奉天浪速通七 電(日)二九一六 六五〇九

既製洋服

高等洋服 仕立附屬品 紳士淑女 洋貨俱全　神戶屋洋服店　奉天春日町三 電三四二九 振替奉天八四二八

高等洋服 附屬一切 流行新式 幼童服類　横濱商行　本店奉天春日町一 電六〇九八 支店奉天青葉町二 電六〇九七

超等洋服 製品超群　鶴屋洋服店　奉天春日町五 電三二一二 振替奉天四八一

陶器磁器

各種磁器 批發零售 玻璃器具 茶具茶葉　川原陶器店　奉天春日町六 電二五二六 振替奉天一六八

各種磁器 批發零售　若尾セトモノ店　奉天春日町七(市場前) 電三一五八

各種磁器 批發零售　村上陶器店　奉天江島町六 電六四五三

打字機

漢文打字機　日本打字機股分有限公司　奉天千代田通三九(國際道路西) 電話②五五四四

日文 漢文 打字機　中和洋行　奉天富士町六 電三二〇二番

質超自在式 (帝玻璃版) 漢文打字機　笹屋商會　奉天加茂町六 電三八三一番

無線電匣

最上等選擇 彼岸無線電 話機發售　和登商行無線電氣部　奉天加茂町四 電四六六九

無線電氣、電氣留聲機、大減價　電文社　奉天富士町五 電六四五九

七歐 電話 代理店　(M) 光和洋行　奉天松島町六 電三八四九 振替奉天二一〇

痔征伐警先鋒……オセロ　痔減膏 痔坐藥　.30 .50 1.00

第威德補腎丸

士的救星到了

思想敏銳奮發有爲之士其體格必健全否則羸弱之士當亦不能運用其腦思也少運動及用腦過度爲文人致病之由其病狀類爲背痛頭痛怔忡失眠等症若服第威德補腎丸則諸病皆免蓋其功效能補腎養血以使腦力澎漲體格健全故第威德補腎丸誠文士之救星也

▲各大藥房均有出售

天下一品

萬

萬字老牌醬油

日本國之一年間醬油釀造額四百萬石
本工場是日本最大工場釀造最優醬油
本工場一年間醬油釀造額六拾萬石

資本金參千萬圓
野田醬油株式會社奉天出張所
奉天宇治町六番地
電話二六九七番

高級電氣留聲機

遜律彼岸

斯界之大王

自「四球式」至「八球式」
各種俱全
!其他無線電話受信機
各種一流名無線電話商店均有出售

本社東京大森
山中電機株式會社
新京出張所 新京老松町七番地 電話六一五七番
奉天出張所 奉天加茂町五番地 電話四四七番
大連出張所 大連伊勢町廿一番地 電話二七四三三番

經濟與產業

滿洲之棉花問題（三）
滿洲農業界之重大轉換

日滿兩國內之棉花需給狀態

又日本國內棉花輸入各國別狀況、依據海關統計、

△一九三一年

國別	數量(擔)	價格(千圓)
美國	五,三三一,〇三三	一五三,七〇〇
印度	四,八〇八,三三三	一一三,三六三
埃及	三八七,一六九	一一,六一九
中華	七一三,一五一	一七,三六六
其他	三七,三三一	一二八
共計	一一,一五六,八三三	二九六,二七三

△一九三二年

國別	數量(擔)	價格(千圓)
美國	九,一〇一,六八八	三三〇,七五三
印度	二,七三九,八四三	九一,七四四
埃及	三三〇,三六三	一五,三〇一
中華	五三一,五九八	一八,八八五
其他	三六,六六六	七一六
共計	一二,七四〇,一三六	四四七,三九八

△一九三三年

國別	數量(擔)	價格(千圓)
美國	七,四三四,八八〇	三八一,六五五
印度	三,九七七,二八〇	一六八,七九六
埃及	二八〇,四三四	一七,八八三
中華	五六九,〇七〇	三三,三三七
其他	三七,五一七	一〇,九六五
合計	一二,四八八,四〇一	六〇四,八四七

依上揭統計棉花交易國之主體爲美國印度中華、埃及、滿洲內棉花之現狀該統計中無揭記、以須知日滿間棉花之未開狀態、則依該統計、僅止滿洲內消費量、滿洲棉花之現狀、依滿洲棉花股份有限公司調查滿洲之棉花及製品需給如左矣、

▲大同元年調查（含關東州）

（一）生產及輸入

滿洲國產額	二七,〇〇〇,〇〇〇斤
關東州產額	三三〇,〇〇〇斤
外國棉輸入	二三,〇〇五,〇〇〇斤
計	五〇,三三五,六〇〇斤

（二）消費及輸出

紡績消費原棉	三五,〇〇〇,〇〇〇斤
中入棉消費	一五,一三九,七〇〇斤
輸出	五,九〇〇斤
計	五〇,三三五,六〇〇斤

即大同二年度滿洲棉花生產額（繰棉）爲二七,〇〇〇,〇〇〇斤中消費數量如左、

紡績用	一二,〇〇〇,〇〇〇斤
中入棉用	一五,〇〇〇,〇〇〇斤

又於滿洲消費之棉製品、換算棉花爲約一億二、三千萬斤去歲之滿洲棉花生產量達二千五百萬斤、故現況不達自給自足之域、該薄少部份爲棉絲及織布、大部爲輸入由日本、中國、歐美各國、更又原棉關係之輸入數量如左、

▲滿洲國內及關東州紡績原料內有前年度輸入外棉

	五〇〇〇萬斤
差引消費量（滿洲新綿與前年剩棉）	二三〇〇萬斤
	二七〇〇萬斤

即依據該數字、日滿棉花之自給自足方針定於左記、

（一）、日本國內需要之棉花、求於滿洲及中國、以計日滿

滿洲國內之棉花栽培與收量

華交易之緊密、

（二）、該辦法實行上、美棉及印棉之輸入量、於滿洲俾收穫、

（三）、依據該目的於滿洲國內計滿洲農業之新展換策、以樹立貿易上之新方策矣、

隨伴以上之需給關係、茲滿洲內棉花栽培問題之檢討、爲最重要事項、則滿洲國成立後、樹立滿洲棉花改良策、大体方針定於左記目標、

滿洲國政府國內生產棉花爲五萬町步、（實棉三千萬斤換算繰棉七百五十萬斤）該數量不達自給自足之域、且日本綿花之消費量現達十億斤、故滿洲國鑑日滿之棉花增殖計劃由操棉七百五十萬斤俾達於一億五千萬斤、等語、

是滿洲國綿花政策之大綱也矣、按滿洲內棉花栽培好適地、爲奉天、錦州、安東、熱河之各省地域、依據大同元年調查、各省各縣別栽培狀況如左（收量單位爲擔）

▲奉天省

縣別	收量	種植面積
瀋陽縣	一,二三	一,三〇〇反
鐵嶺縣	四八	六四〇反
開原縣	九三六,一	九,八〇〇反
東豐縣	不明	二,三〇〇反
西安縣	不明	二,七二〇反
營口縣	八四	一,六四〇反
遼陽縣	二,三三一,三	一八〇,二六〇反
遼中縣	二一八,五	九五,三九〇反
蓋平縣	八八九	一,三〇〇反
海城縣	二六三,一	二二,九〇〇反
新民縣	不明	一,二〇〇反
安東縣	二二五,五	九,六六〇反
鳳城縣	一,二三三,七	二三八〇反
桓仁縣	不明	三〇反
撫松縣	不明	四三〇反
岫巖縣	不明	八一〇及
莊河縣	二一	一四二〇反
双山縣	不明	一五〇反
昌圖縣	不明	八九〇反
康平縣	不明	二,四〇〇反
梨樹縣	不明	八三〇反
撫順縣	不明	一,四二〇反
本溪縣	一四,三	五六〇反
復縣	不明	八六〇反
小計	一,一〇七,一	三一五,三二〇反

▲錦州省

縣別	收量	種植面積
台安縣	二三〇,七	八九〇反
錦縣	二八,七	二,一四〇反
彰武縣	一六九,六	一,〇四〇反
盤山縣	不明	一,〇〇〇反
義縣	二,九八三,二	六,四四〇反
興城縣	四四,八	一,四四〇反
綏中縣	不明	八,八〇〇反
錦西縣	不明	一,四四〇反
小計	三二七,七	二,一三四反

▲安東省

縣別	收量	種植面積
安東縣	不明	九六〇
鳳城縣	不明	二,三八〇反
安圖縣	不明	八一〇反
撫松縣	不明	四三〇反
岫巖縣	不明	八一〇反
莊河縣	不明	一,四三〇反
小計	二一,五	六,七三〇反

▲龍江省

縣別	收量	種植面積
洮南縣	不明	三三〇反
突泉縣	不明	九〇反
瞻榆縣	不明	九〇反
開通縣	不明	三二〇反
洮安縣	不明	一八〇反
安廣縣	不明	一四〇反
鎮東縣	不明	二〇〇反
法庫縣	不明	一,二〇〇反
小計		

又依據康德元年度（一九三四年）棉花實收量如左、

	收獲量(千屯)	種植地域(反)
奉天省	一〇四,八三〇	五五,八四〇
錦州省	三五,〇八三	二三,三六〇
熱河省	一,九四三	一,七〇〇
安東省	八三	七〇
共計	一四一,九一八	八〇,〇三〇

則依於上記統計種植面積爲八萬町步、年產額繰綿爲三千萬斤、增大矣、

日荷會商之再開兩國意見已一致

【東京十八日】廣田外相關于決裂後之日荷會商收拾、與荷印側遂基礎的諒解、更關具體的手續、有協議之必要、十九日正午開催日荷政府當局懇談午餐會、由日本側出席者、外相、次官、通商局長、吉野商工次官、寺尾貿易局長、淺野遞信省管船局長、長岡春一、木村鎖市、由荷印側出席哈爾杜長官、巴伯斯篤公使、以交換意見矣休會中之日荷會商再開於巴達維亞已兩國間呈意見一致、按日荷會商休止之原因、

一、關于荷印側砂糖收買要求兩國代表間之意見不一致、

二、海運民間會商之催以上二項會商休會之、原因也矣、然其後神戶會商之決裂、甚爾達貨之動搖等荷印財界狀態招來相異、日荷通商關係亦爲不安狀態、則茲期待日荷經濟關係之親善的再確立、而再開會商任命左記各委員矣、

△日本側代表越田總領事、委員婦齒斯羅巴牙領事△荷印側代表蘭挦布杜委員哈爾杜經濟外相、

廣田外相與駐日荷蘭公使

【東京十八日發】荷印經濟長官哈爾杜氏十八日午前十一時、俱與荷蘭駐日公使巴伯斯篤氏、訪問廣田外相、關於日荷通商關係局面打開、要望日本政府當局之善處方、廣田外相則希望兩國經濟親善關係之維持、且說日本政府亦不變向來方針之趣旨、關會商打開之根本的問題遂重要會談、其結果大體方針定於左記矣、

一、期休會中之政府會商再開且計會商之圓滿解決策、

一、海運問題爲會商再開之前提條件、故兩國政府對于各國當局者、須講會商再開之斡旋辦法、

以上之二項茲完全呈一致、哈爾杜長官歸國後由本月下旬越田巴達維亞總領事、婦齒斯羅巴牙領事開始基礎的交涉矣

日荷會商與兩國代表者

【東京十八日發】十八日廣田外相與哈爾杜氏會談之結果

鮮人移民 向琿春地方

【京城十九日】朝鮮咸鏡南北、江原三道之冷害罹災民爲琿春地方移住之起見、由來二十五日同伴家族決移住地送還各道別移民戶數如左、

江原	一〇〇戶	五五六人
咸南	一〇〇戶	六九七人
咸北	一八二戶	一〇四四人
計	三八二戶	二二九七人

松花江已開江魚登市

【賓縣】烏河鎮位於松花江岸、據魚販報告該江已開至新甸、而各色魚業已登市、購買者爭先恐後、每斤價在二角有奇、視開江時期、較此每年稍早數日、天氣雖寒節相關、信矣云、

鐵路總局配車狀態 比輸送力車輛欠少爲大

鐵路總局車輛（貨物車）之缺少爲甚大、依四月中旬調查配車狀態如左、

▲總車輛數

國綫用	六〇二八車
滿鐵用	五五三八車
	四八四車

比去歲同月同日之車輛四九四七車增加數爲約千車各鐵路局別車輛配置如左、

奉天鐵路局	七八五
新京鐵路局	七七〇
哈爾濱鐵路局	六九三
洮南鐵路局	四七五

而各區間配車狀態如左、

	輸送力	現車輛
皇姑屯大虎山	一二〇	八六
大虎山錦縣間	一二〇	九五
錦縣山海關間	一九	一六
通遼大虎山間	一〇	一
溝幫子河北	二六	二八
朝陽鎮藩陽間	三五	四〇
西安梅河口間	八一	三八
吉林新京間	二八	一三〇
敦化吉林吉	四一	四八
新站吉林間	八七	九六
敦化新站間	四〇	二二
敦化圖們間	六七	二九
吉林朝陽鎮間	四二	三四
朝陽川上三峯間	二二	四
五常新站間	六五	三五
三棵樹五常間	六五	四二

綏化三棵樹間	七二	一〇二
海倫綏化間	三〇	四九
北安海倫間	一二	三
洮南四平街間	七七	四四
齊齊哈爾洮南間	五五	五一
北安齊齊哈爾	二八	二八
通遼鄭家屯	二四	一五
王爺廟洮南	一一	一六
昂昂溪齊齊哈爾	三二	二〇
訥河寧年	三五	一三

以上各區間輸送力與配車數量之、差額爲極大、

日鮮滿連絡貨物 由廿二日開催於釜山

日鮮滿連絡貨物協議會愈由來月二十二日至二十五日之間開催於釜山、鐵路總局局並奉天鐵道事務所均派員俾參加、

土地登記制 奉天市政公署

奉天市政公署附設商埠局地畝科、以四月十六日、關于土地所有權渡之議、佈告於一般住民、依該佈告、向來商埠地居住民土地所有權移轉之時不爲所有權變更之登記、以地券讓渡爲通例、然斯種辦法整現上煩雜不少、今後改變該制度、計讓渡者之登記、同時俾交換新地券、決徵收手數料百分之五、

滿洲工程界木材大欠少

滿洲各地工程界已入建設時期、新京、奉天、哈爾濱等之各地開始本格的活動、然本歲全滿各地均無降雨各河川流水薄少、故伐採木材之搬出爲不可能、木材業者已招來恐慌狀態、木材價格亦爲漲起、倘今月內不降雨、木材界之原料薄少不免工程界之打擊亦爲甚大

在外鮮人民會補助金增加

【京城十九日發】由外務省交付之本歲在外朝鮮人民會補助金爲民會之積極的活動促進之起見、比前年增額三萬圓決總額十七萬九千二十七圓內一萬五千圓（華北鮮人民會支附金）他支附對在滿民會已近由新京大使館內示配賦額、增額比率華北七千五百圓、滿洲二萬二千五百圓矣、

中央銀行週報

自康德二年四月七日至四月十三日止之貨幣發行額、

紙幣	一三八,八二一,〇三三元	一三八,八二一,〇三三元
準備	六三,一四〇,三〇三元	六〇
保証	七三,六八〇,五三〇元	三三六
鑄幣	一〇,一三〇,〇八〇元	一四

回收舊紙幣 滿洲中央銀行

自七月一日不能兌換

【新京專訊】滿洲中央銀行對於東三省、吉林、黑龍江省三官銀號及邊業銀行發行之舊紙幣、會規定以本年六月三十日爲兌換截止期限、現以爲期已迫、此項舊紙幣自七月一日起即將一律不能兌換而完全成爲廢紙、該行又公告存有此項舊幣者速至總支行各辦事處兌換、又該行自開行以來對於總額一四二、二三四、八八一圓之舊紙幣收回者已達一三六、七二四、六一六圓、其指數爲百分之九六、一、成績非常優良云、

新京綿絲布界

今春之新京綿絲布界因背後地農村疲弊困憊、農民之收買力呈減退、又因輸送經路之新發達（經由北鮮窮實線）比去歲商況呈閑散三月中之出貨、比

綿製絲、又各綫發送數量如左、

	本年三月	去歲全月
去歲同期如左、（單位爲包）		
綿絲	二五一	三四九
綿布	一三一〇	八九三
綿製絲	一四四	一七三

京圖綫發送

綿絲	八五	七八、五
綿布	六六五、二	三五八、九
綿絲	三	五〇
綿布	一五	一三二

京濱綫發

綿絲	三八九	
綿布	一七八、六	

而三月末現在存庫數一月以來呈減少狀態矣、

哈爾濱交易所股東總會議案

【哈爾濱】哈爾濱交易所、股東總會、於五月十五日午後二時、在日滿俱樂部開會、今次總會、附議事項如左、

一、下半期決算報告之案、

一、前任理事長、陳式銅民發給退職慰勞金之案、

一、定款一部變更之案、

一、前任理事長逝去再選理事長之案、

哈市北市場商店組織同業組合

【哈爾濱】道裏石頭道街之北市場、爲道裡之第一市場、每年賣錢達八十萬圓、自中央批發市場、成立以後、市當局有對該市場建築改善之計劃、以期進展、正於此時、北市場內各商店、爲謀經營前途之福利作種種研究、能否達到尚未能判定、於二日在道裏新華樓設宴、有新茂商店日人櫻井氏參加、市場內各店代表者、及道裡石頭道街買賣街有相當資本、且信用著之滿人商店代表者二十餘名出席、結果全場

糧商同業公會希望改正資本稅

奉天稅捐局向來以糧商資本稅年二次以千分之四、五率賦課、而此次將其改正、應其穀類之收發量每月徵稅之改正糧商同業公會以每月納稅頗爲繁雜不便之理由向稅捐局請願將此改爲營業稅（年二次稅率十分之六）經市商務會上陳、

東京股份市況

（十九日開市狀況）

東	新	一四六九
新鐘		一二四五
日產		九六六
日魯		六四一

東京股份市況

【東京十七日發國通】十七日寄付

新東	一四五八
新鐘	一二三八
日產	九六二
日魯	六三五

中央銀行市單

（四月十九日開市）

滙紐育	三一弗十六分五
滙倫敦	一志三片十六分七
金票	一一〇圓二〇
鈔票	八四圓〇〇
滙上海	八五圓〇〇
滙天津	八五圓〇〇

保銀金標

敷銀塊現行	三〇厘 一六分一五
全 遠卯	三一厘 一六分一
上海銀塊行	六七仙八分五
買銀塊行	七二仙比一六分一三
上海標金	午前
開行	
下行	一小仙
後開行	

標金軟調

【上海十八日發】依據外國銀行組合銀輸出停止之決議、匯市場之人氣爲稍低跌、中央銀行與香港上海銀行間二千萬信託交涉有進捗說、二十八日午後之標金呈再軟化、

一致設立之組合、至於組織內容、於一星期間分配各人担任、一切進行事宜、開加入該組合者、尙有日本商店云、

朝鮮米輸入爲釀造原料

最近滿洲之釀造界、因日人進出旺盛、釀造優良品、而日本酒原料中最適品爲朝鮮米、故最近輸入之鮮米加多於康德元年末達九七三六石、

豆油餅價張 豆油房良好

【錦州】本年入春以來、市內油餅價格、漸次提高、近日又形漲計批發價、油百觔價十六元五角、餅百片價、百六十五元、零星小售、油每觔一角八分、餅每片一元七角、全分之三、概由營口船運輸往大連出口、較前激增、況各該豆市豆餅輸外埠銷售者、約佔五油房、客歲冬季、購存大豆很多、價格低廉、計每斗一元三角有奇、刻下大豆一元七八角故一般油餅商、値此大好機會業務頗爲良好云、

各地豆糧

●奉天市豆糧行

大豆	一、五〇	糜子	一、〇五
豆餅	一、七五	大麥	一、四六
豆油	一八〇	小麥	九、〇〇
白小豆	一、五〇	高粱	一、四二
紅小豆	一、五〇	包米	一、五五
花小豆	一、四六	粳米	一、四〇
吉豆	一、八五	元米	二、六〇
合豆	一、一五	小米	二、二〇
青豆	一、六四	江米	二、四〇
麻豆	一、四二	勝米	二、六〇
豌豆	一、三〇	稻米	三、二〇
稗子	一、〇〇	糜米	一、八〇
谷子	一、三〇	大米	一、九〇
總子	〇、九〇	芝蔴	二、七〇

大連

●大豆（一百斤）鈔票價

現貨	四、九六	四、九五
不帶後		
四月底	四、九三	四、九三
五月底	五、〇三	五、〇一
六月底	五、一〇	五、〇七
七月底	五、一六	五、一六
八月底	五、二一	五、二〇

●豆餅（一塊、鈔票價）

	午前(開行)	午後(開行)
現行	一、四八五	一、五〇〇
五月牛	一、五〇〇	一、五一五
六月牛		一、五三〇
七月牛		
八月牛		
九月牛		

●豆油（一箱鈔票價）

	午前(開行)	午後(開行)
現行		
五月牛	一四八〇	一四九
九月牛		

●高粱（百斤、鈔票價）

	午前(開行)	午後(開行)
現行	四、〇五	四〇八
四月底	四、〇七	四一四
五月底	四、一三	四二四
六月底	四、一六	四二四
七月底	四、一七	四二四
八月底	四、二〇	四二四

●大連麻袋（一枚金票價）

現貨	三七七
五月底	三七六

新京

●大豆（一石鈔票價）

	午前	午後
現行		
安	二万	万
數		
五月	三七七	三七六

●高粱（一石、鈔票價）

	午前(開行)	午後(開行)
現行		
四月牛		
五月牛		
六月牛		

哈埠

●大豆（齊市特價國幣）前開行 午後開行

五月牛	一七七五	一一七〇
六月牛	一九五〇	一二一〇
七月牛	二一二〇	一二二五

●小麥（全上）

	午前(開行)	午後(開行)
五月牛	一五四二	一五四〇
六月牛	一五五五	一五五五
七月牛	一五六五	一五六〇

國外商品

●美國棉花 圓五十五錢（跌）

五月卯	一一仙五三	
七月卯	一一仙六四	
十月卯	一一仙三〇	
十二月卯	一一仙三八	
一月卯	一一仙四二	
現行	一一仙九〇	

●印度棉花團 三五 錢（跌）

●羅吉印 齊比

●高眷印 齊比

●大阪棉花

	午前(開行) 金票價	午後(開行) 金票價
近卯	六一四五	六一八〇
遠卯	二一九七六	二一九八五
四月底	二一九七六	二一九八五
五月底	二一九九五	二一〇九五
六月底	二一〇二八	二一〇二八
七月底	二〇三〇	二〇〇〇
八月底	二〇三〇	二〇四〇
九月底	二〇二〇	二〇五〇
十月底	二〇三〇	二〇四五

●大阪綿絲 現行 六五五 | 橫島 六八五

軍人	八一〇	扇面 一九〇
藍龍	四九五	福助 二〇〇
白米		
横濱生糸	現貨 六二〇	
●近卯	六一〇	遠卯 六一三〇
●午後	近卯 六一〇三	現貨 六一〇八
●神戶豆餅	四六〇	遠卯 四六三〇
五月底	四六〇	

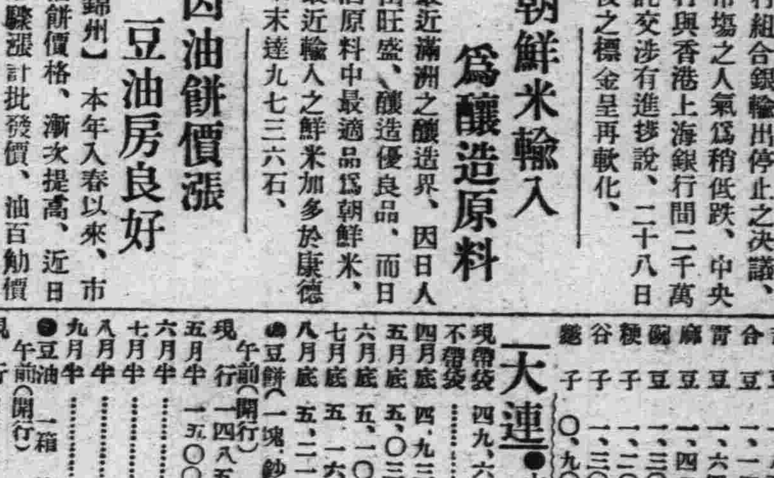

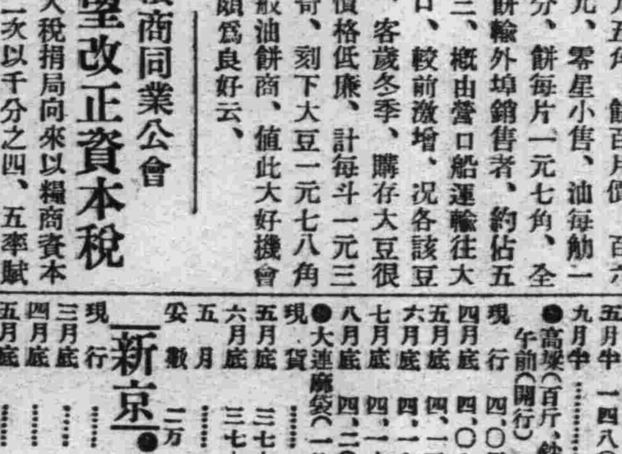

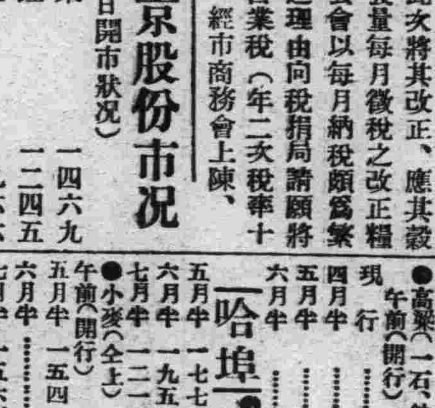

本劑對於淋濁各症可謂絕對有效、主治各種急慢性五淋白濁、以及由淋毒引起之合併症、如副睾丸炎攝護線炎、膀胱炎腎盂炎、及女子淋病、凡他藥罔效者、服本劑無不準確、其主要作用爲殺菌利尿、鎮痛、消炎收斂、止淋服藥之後、直達尿道、如急性淋之劇烈症象能迅速緩解之即頑固之慢性症、纏於一星期內、亦能瀟然良好洵屬極優秀之治淋特效藥也、定價、每小盒現大洋一元、中盒二元、特製大盒三元、另備說明書、函索即奇、外埠函購、郵費不加、但信件必須掛號、以免遺誤郵票九折、

奉天大西城門外電車站英美大藥房啓

鳴謝 上海聯保公司敏捷可靠

本號於三月十九日不幸被鄰居失愼致波及後屋損失甚重幸事前經徐鶴年君手在上海聯保公司保有貨物險申洋八千元事後經該公司調查屬實即按實在損失如數賠償不折不扣痛快萬分足徵該公司及徐鶴年君辦事通融敏捷可靠特此鳴謝

奉天小西關電車路 裕順昌謹啓

早〇預防器

一名早洩矯正器爲救濟世間男性早期射精病唯一利器如用此器實行十數次之後不用亦不致早洩矣每個大洋三元郵費三角又生殖白療器專治男子一切生殖器病有促進發育強健機能之功如遺精白濁陽萎包皮短小發育不全機能衰弱等症效驗如神用法簡易每個大洋十元郵費加一此外尙有月經流通帶兔藥安眠器近視治療器記憶增加器等均爲最新發明物理治療具●上海檍定盤路四〇二號新學書局

博愛醫院

本院 院長 孟天成
副院長 田中飛行
分院

大連市小崗子 電話 五四六七 六八〇九番

○各科診療 ○阿片嗎啡戀治療 ○各種肛門病 ○普通並異常分娩 ○驗血檢菌 ○骨折脫臼 ○齒科技工 ○愛克斯光科 ○愛克斯光出張撮影 ○電氣治療 ○健康相談

隨時入院

哈佛司

『振動不感錶』
樣式新奇
機械堅固
走時準確
定價低廉

合名無限公司 森洋行

本行 奉天春日町八番地 電話日長二〇三一、三七二番
分行 大連連鎖商店街銀座通 電話長四二三一、四二二一
分行 新京中央通四八番地 電話長三八七三番
分行 哈爾濱地段街一六〇八號 電話六五
出張所 遼陽辛町六九番地 電話一〇

招募學生

△學院創立大記念

新學期（每月一日十六日）開始

一、學費大折減
一、實習車皆爲高級式
一、教師老練…指導親切
一、教材豐富…教授盡責任
一、免費教授日本語…就職容易
一、免費居住寄宿舍

『規則書函索即寄』

亞細亞自動車學院

奉天商埠地三經路四四

北票炭批發處

錦縣界內販賣區域
全奉山線自錦縣至山海關
大通線自錦縣至白旗堡
及營口線

北票炭指定販賣營業所錦縣室町通北票炭礦錦縣分廠內

北票炭礦錦縣代銷處

共販事務所 電話二四六番 經理 清水孝祐

宜胃腸 兼榮養

若素

專賣特許

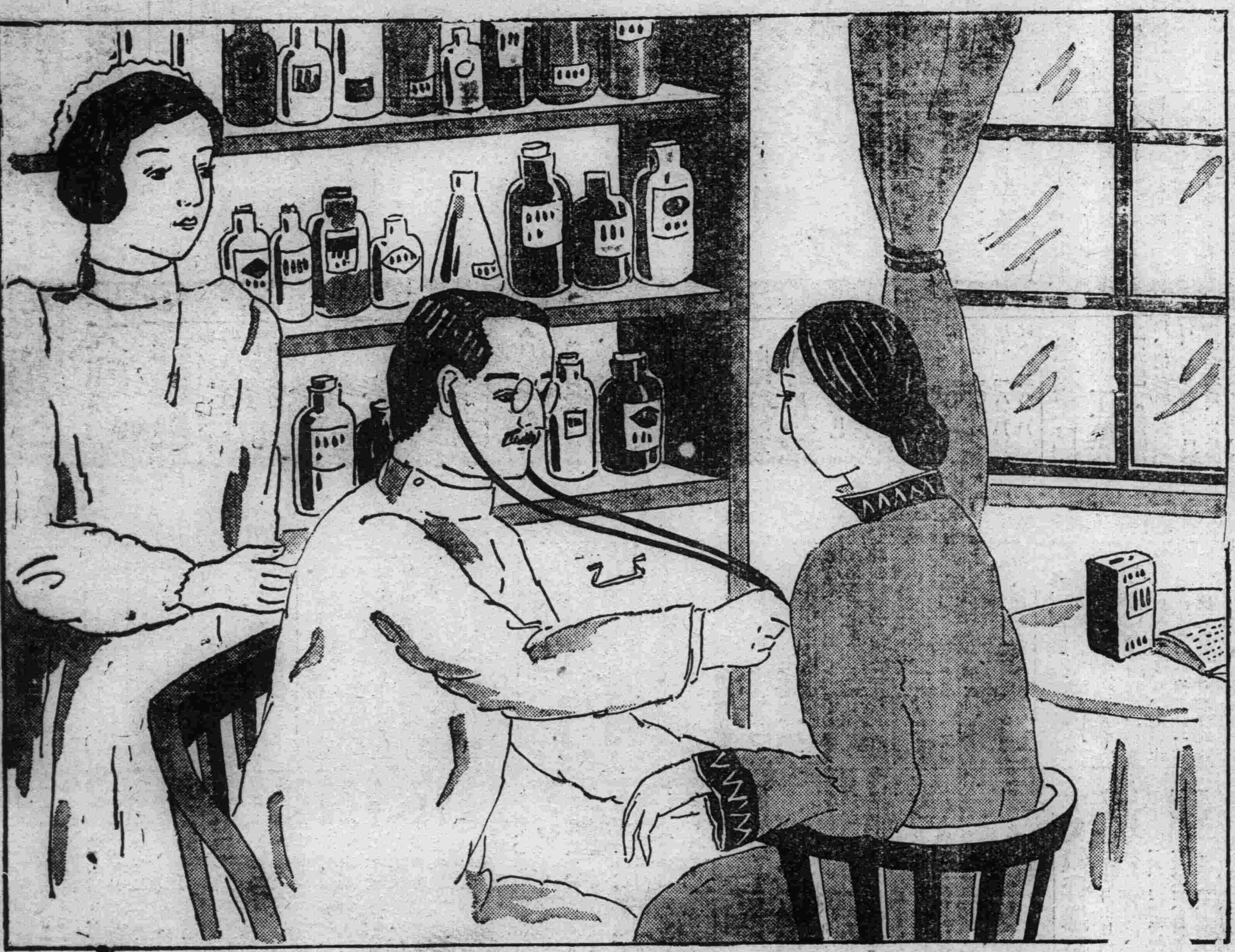

超越向來一切胃腸藥的根治作用

胃腸病治療至寶

胃腸病、考其原因、平常多係由食傷・水傷及飲食之中毒、而招來之胃腸加答兒。患病之初、即起惡心・嘔吐・噯氣・呑酸・頭痛・眩暈・腸鳴・下痢・便秘等症狀、漸々進而腹痛激作・飲食不振・肌肉消瘦・四肢無力・作事疲倦・身体衰弱、病勢愈趨愈重。倘斯時不加調理、則將有胃腸粘膜上發炎症、次第擴大、終而傷及胃腸內壁之全面、予以糜爛之虞。至此則食物之消化、漸趨不良、縱能消化亦無力吸收、一面腸內發生有害物質、又因身体之抵抗力異常減退、故有最易感染赤痢・虎列拉・窒扶斯・肺病・腎臟病危難症之虞。

胃腸病之療法、自古以來、雖不乏其術、藥類繁多、不可枚舉、惟莫不僅有暫抑症狀、補助消化之效、至於使胃腸强化、則絕不可能、且有此症雖治愈而反招來他症、接踵發生。例如服用重曹劑雖能暫止呑酸之症、然反有使胃弱增加之虞。又如服用止瀉劑、痢雖止、而腸內積滯有害物質、惡心・嘔吐・鼓腸等症、因之更加厲害。推原其故、一言以蔽之、從來之胃腸藥、均無溯源治本之功、即對於胃腸細胞之衰弱、無力使其恢復、且無力增進消化能力及新生吸收能力、所使之然也。

而今、所可喜者、發見有一能使胃腸自根本强化之最合理的榮養酵素劑、名之謂「若素」。

查「若素」之功効、不特保護胃腸粘膜、抑止腸內腐敗、補助消化作用、且因本藥含有與唾液胃液內消化酵素無異之十數種消化酵素及活性酵素、能使胃腸細胞、因炎症糜爛所起之衰弱狀態源々更甦、同時將食物之消化吸收作用趨於活潑。

不止此也、「若素」因爲網羅所有食品或榮養劑不可比擬之各種榮養素所成生物製劑、故其榮養素不須消化而易吸收於体內、能使全身之衰弱從速恢復昔日之健康、体內一切之黴菌或有害物、均被剷除、各種症狀如雲散霧消、如此而數十年來之痼疾、亦能痊癒、使食慾急進、体量增加、誠令人驚訝而有餘。

宜乎、如今全世界之醫家、對於所有胃腸病、均儘先以「若素」處方、而謀治療効果之准確、絕非偶然矣。

結核治療界王座

食慾急進、發熱低下、衰弱恢復

「若素」竟一躍占得結核治療界王座之第一理由、乃將患者最爲危險之食慾不振、予以安然恢復非他藥所能比擬。「若素」成分所含克利可基寧及英蘇靈、曾使法國胃腸病醫聖勃阿斯博士所驚嘆曰『這纔算是食慾素』者也。蓋此成分、能促進消化原動力之胃液・脺液・膽汁之分泌、加旺胃腸之吸收力、同時與其他諸成分相協力、貢献血液之新生、又提高白血球獲食結核菌之作用並增加抗毒素、結果症熱愈降、盜汗・咳嗽・咯血等症狀均能消退。

由是之故、病者之食慾、得以急速恢復、大有三餐不能靜待之勢、一面因胃腸之活動著見活潑、所進食物無不消化而吸收無遺。

素來結核、消耗体力、極爲激烈、故結核患者爲補所缺、易陷過食或偏食、結果最易傷胃損腸、但此時如服用「若素」、則因有各種榮養素、以微粒狀態、含於此中、爲量極多、故精力根源之克利可根及維他命以及阿米諾酸・脂肪・倍布頓・奴克列英・燐・鉄及其他構成身体細胞不可缺少之主要成分等、均不勞胃腸而補給於全身。

如此而使患者能恢復昔日之体力與抵抗力、結果雖多年難治之結核痼疾、亦能根本痊癒、乃當然之結果。

適應症

肺結核・貧血・不眠症・熱病・神經衰弱・衰老・糖尿病・腎臟炎・下痢・便秘・鴉片嗎啡中毒諸症・各種胃腸病・精力減退・乳汁分泌不足・虛弱乳幼兒・皮膚病

藥價低廉

粉末 三十日量 日金壹元六角

(用量每日三瓦一瓶裝九十瓦)

總發賣元 榮養與育兒之會

(日本東京芝公園十一號地)

滿洲代理店 日本賣藥株式會社

(大連市浪速町)

（明治卅九年十月廿四日第三種郵便物認可　郵政局掛號認爲新聞紙類）

京華東瀛畫刊

盛京時報

天長地久蓋世御影

日本天皇陛下

滿洲國皇帝陛下

東京驛頭兩皇交歡

百嗽皆服

知蜜子聖

百日咳・氣管支加答兒・咽喉炎・扁桃腺炎・喘息・乾咳・以及傷風、流行性感冒、肺炎……肋膜炎等所致之咳嗽・凡老幼咳嗽・無不藥到症退。

家庭必備的……乾咳良劑

陸風尙作祟、黃塵猶可畏的初春時候、在外奔波易患諸疾、致起咳嗽害肺損身、併發危險諸症者不尠在此咳嗽盛行之時、往往有危及性命之虞、凡保身者莫不急備靈驗藥品、以資防範。於是、本公司所批售之「知蜜子聖」乃專治老幼一切咳嗽、既有定評、不論預防與治療、莫不隨手奏効。現已到處賞用。凡未購者、請從速購備以防萬一爲要。

小兒之衛生宜先防百日咳

小兒之咳嗽中、最可怕者爲百日咳。此症向來雖有許多療法、但是應用便利且確收功効者較少。然自本公司批售「知蜜子聖」以來、爲斯界闢一大光明。蓋本劑能短縮其病期、緩解其發作、兼防其餘病之併發、葯効之偉大已被一般公認也。本劑美味、小兒亦喜服用、如於就寢前服用一匙、則能潤澤其氣道、使易喀出污痰、緩解其粘膜面之充血及炎症、用足以防一切之咳嗽。

全國各藥店均有出售

定價

東京市日本橋區本町二丁目
株式會社田邊元三郎商店

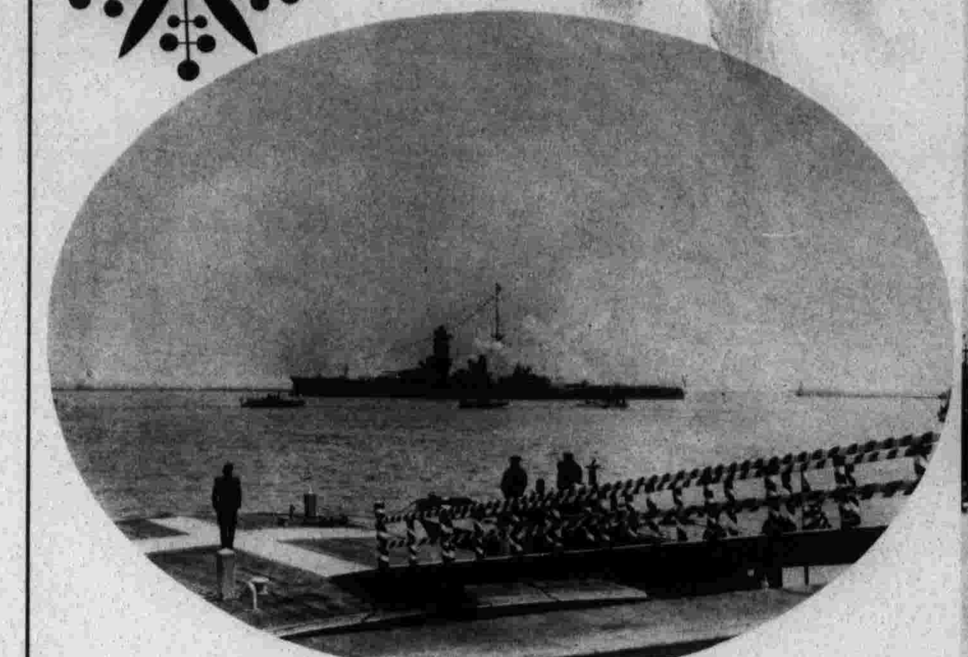
御乘艦及横濱棧橋

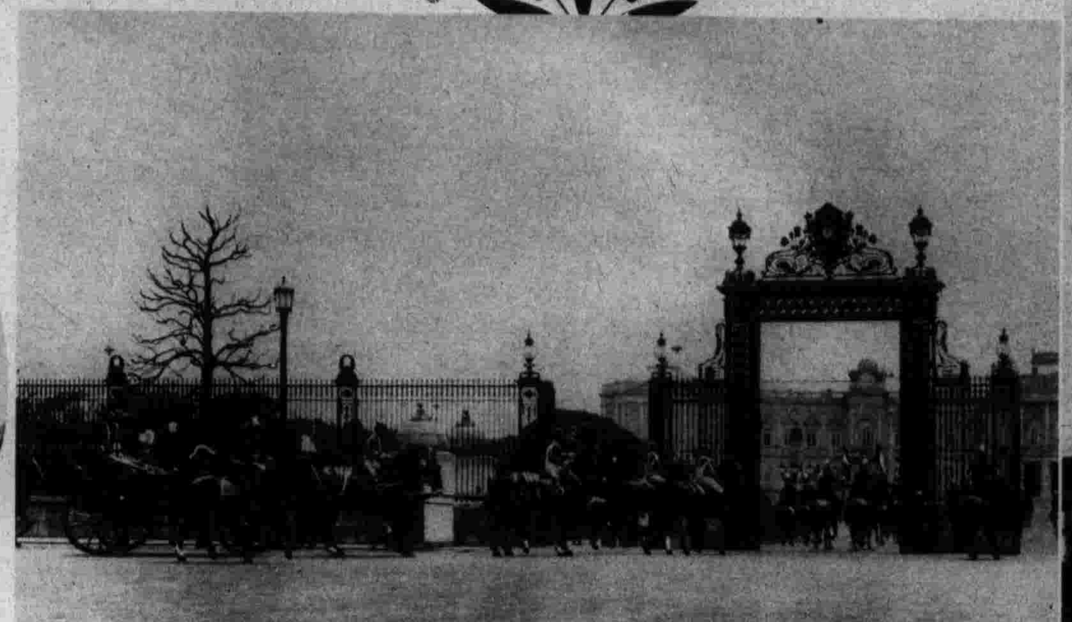
御進赤坂離宮

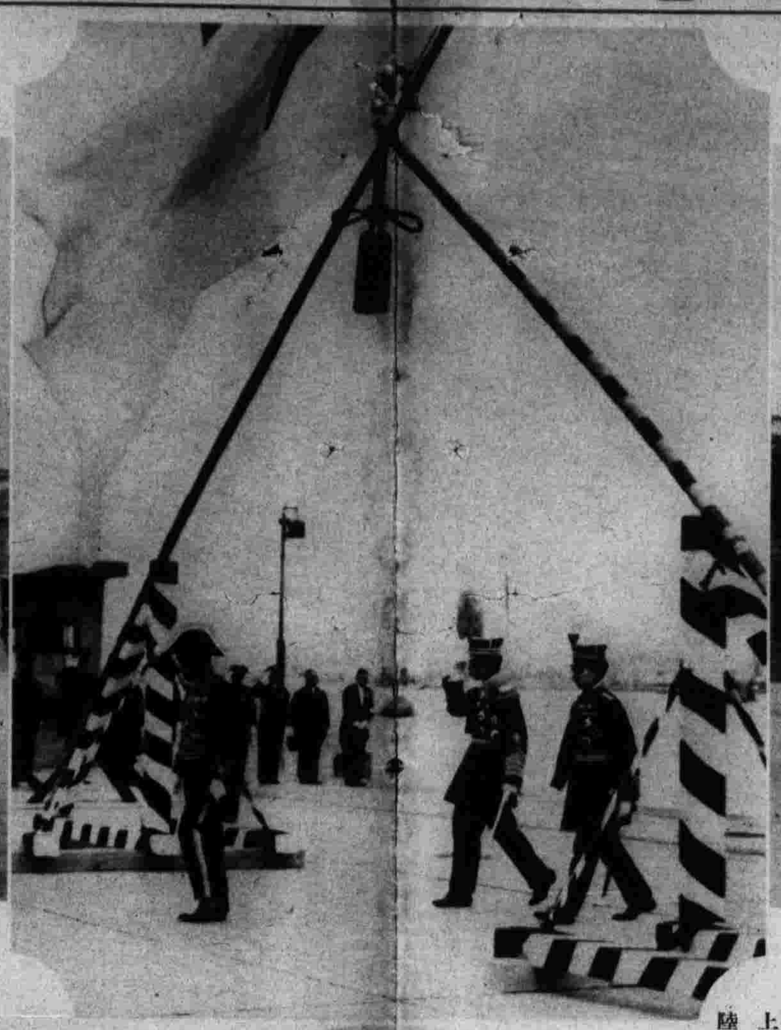
横濱御上陸
秩父宮殿下　滿洲國皇帝陛下

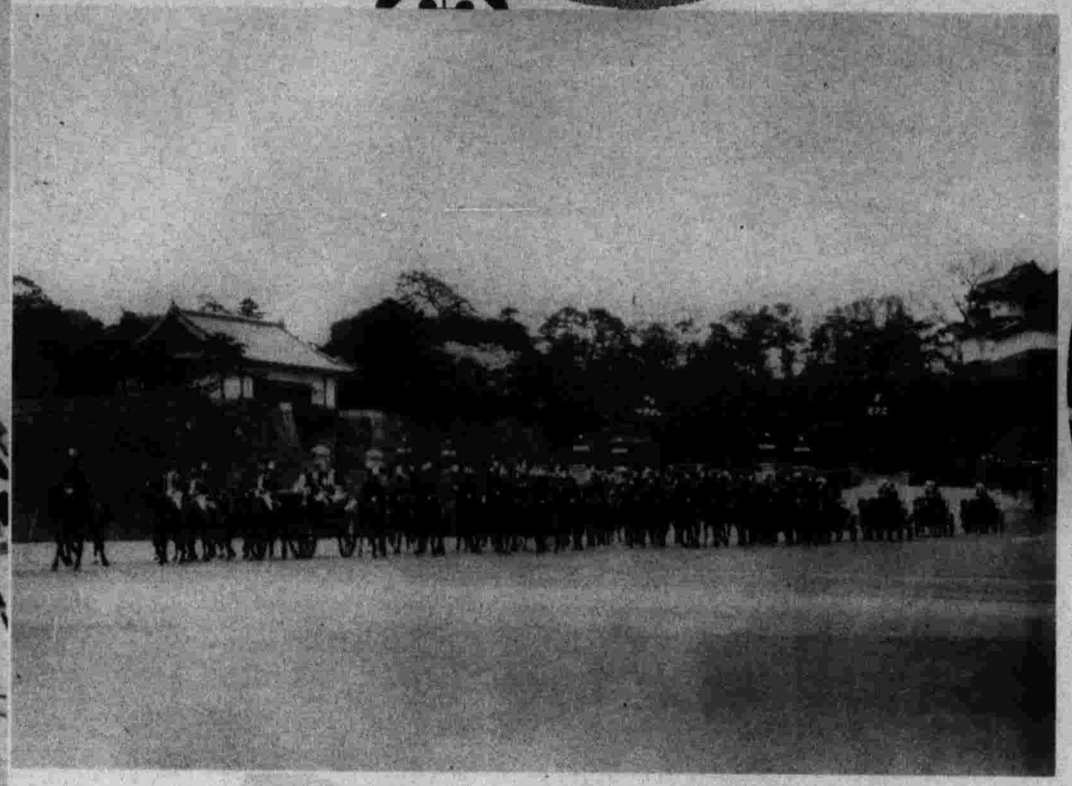
山宮城回鑾
皇帝陛下與秩父宮殿下御同座

埠頭之儀仗兵

嚴島神社

東京小學生

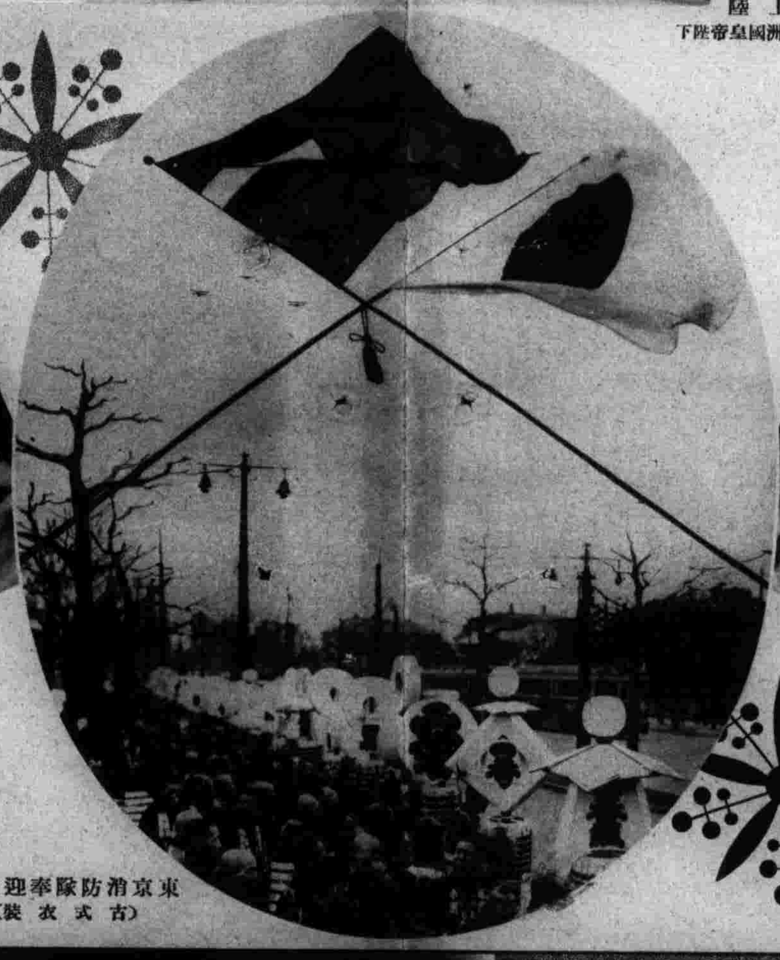
東京消防隊奉迎之景況
（古式衣裝）

東京驛前之奉迎門

京都金閣寺

無酒精滋養品健體強精飲料

珈爾比斯

熱河土產的最新科學化製品
即以熱河省人古來常用的「酸乳」爲原料、用日本最進步的飲料科學、完成其最高美味、再配以滋補藥物、強化原有榮養效率而成強壯健身飲料之珈爾比斯竟出現矣！

滋強飲料
カルピス

謹告
欲永駐青春的人、欲滿足味感的人、趕快試用、並祝今春滿日邦交益加彌深。

珈爾比斯製造株式會社・大連出張所・大連市連街常盤橋通

起死回生
守田
寶丹

行樂之春！
必携之良藥！
消化・殺菌・救急
具備此三大藥効之

寶丹、與祇有一時効果的單純清涼劑、迥然不同、而以効力爲第一之護身懷中藥也、春期外出時、於旅行時、或在家庭中、必請常用之、

下列諸項場合
速用寶丹／

▲旅行散步宜用寶丹……
▲過飲過食宜用寶丹……
▲惡疫流行時宜用寶丹……
▲消化解毒宜用寶丹……
▲疲勞倦怠宜用寶丹……
▲必須刺衝藥時宜用寶丹……
▲腹痛吐瀉宜用寶丹……
▲犯節氣時宜用寶丹……
▲暈船暈車宜用寶丹……
▲頭痛眩暈宜用寶丹……

定價
金二十錢　金三十錢
金五十錢　金一圓
金二圓　金三圓
△各埠著名藥店皆有出售

本舖　東京市下谷區池之端仲町　守田治兵衛　振替東京二九八五番

副社長 高島菊次郎氏

社長 藤原銀次郎氏

王子製紙株式會社

資本金　壹億四千九百九拾八萬八千圓
諸積立金　參千貳百七拾參萬壹千圓
社長　藤原銀次郎
副社長　高島菊次郎
本社　東京市王子區王子町
營業所　東京市麴町區有樂町三信ビルディング內

井筒ポマード
（保美得）

華年紳士…淑女的
頭髮不可少
此美髮料
井筒

井筒光髮蠟（イヅツコスメチック）

東京　本舖　井善

來篤洋墨水（ライトインキ）

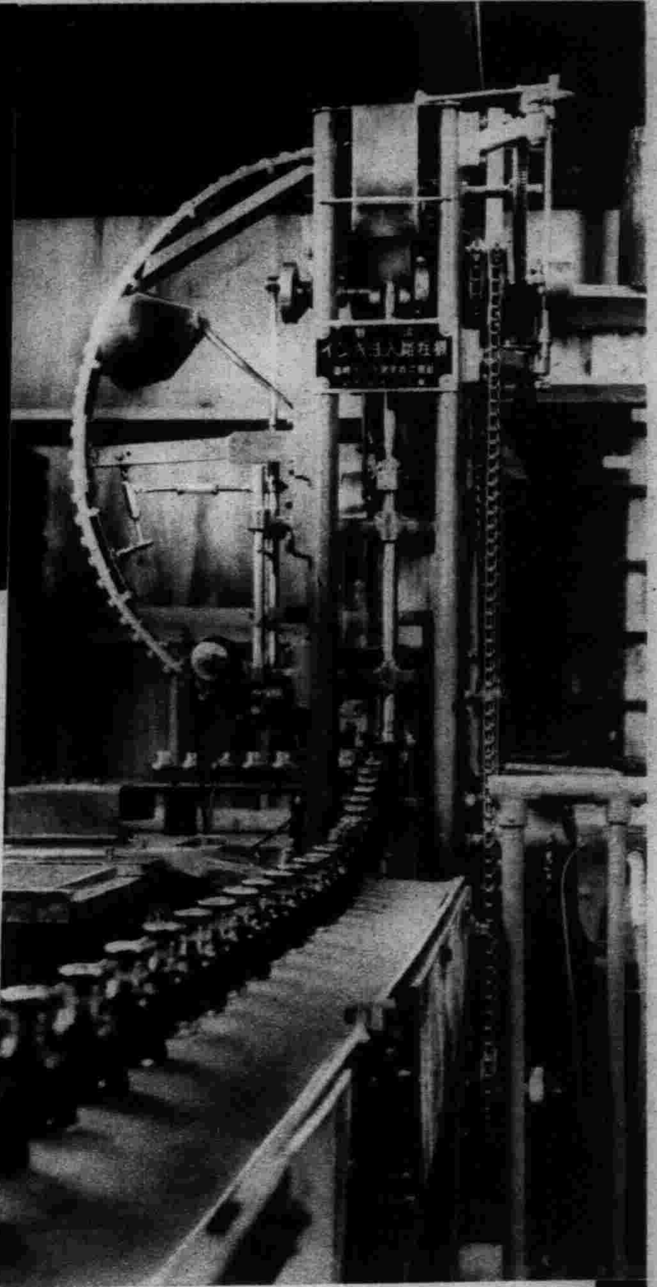

インキ百年祭

優待愛用者
大贈品大特賣

福運將歸誰手！

看此破天荒的大贈品!!

特製全鋼製書庫 以次双眼鏡（千里鏡）、波士頓鞄、萬年筆等、贈品繁多、不克備載、惟尾奬之賽璐珞易特製備忘册、則對於惠購來篤洋墨水者全部、當場奉贈一册、

特賣總數 貳百八拾八萬瓶、售盡爲止、

本特賣、對於惠購來篤洋墨水二盎斯量一瓶之人、除當場奉贈美麗靈便之賽璐珞易特製四葉備忘册（附有星期表）每購一瓶送一册、無一落空、外更依抽籤法、對於中籤者特等至參等奉贈下列大贈品、

（抽籤號碼劵、與備忘册一同、添於各瓶）

優待愛用者贈品

特等	全鋼特製書庫	各壹個	八百個
壹等	服部時計店特製上等千里鏡	各壹個	壹千六百個
貳等	松崎特製波士頓鞄	各壹個	四千個
參等	特製來篤萬年筆	各壹本	壹萬貳千本
四等	賽璐珞易製美麗星期表備忘册	各壹册	貳百八拾八萬册

特賣品、貼有藍色封紙

抽籤日期 康德二年七月一日 昭和十年七月一日

當籤發表日期 同年七月十日

登於日本東京、大阪各埠第一流新聞紙上

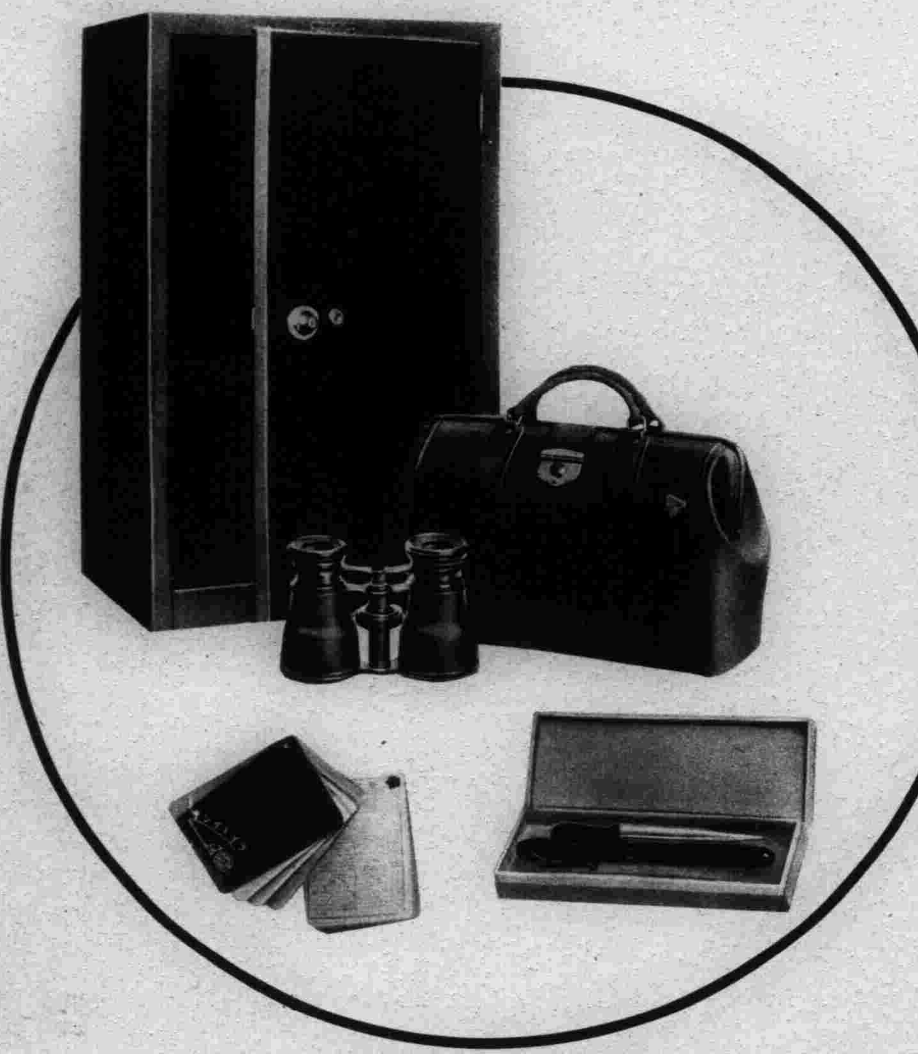

大瓶・小瓶各種全國文具店均代售

是滿洲國必然使用的來篤洋墨水
價格便宜・品質佳良

萬年筆用
自來筆用

按大衆的認識與支持上來篤墨水斷然是斯界之王者

無論公司・銀行・學校・官衙・商舖・農村・皆宜備用來篤洋墨水

廣爲日本民衆所愛用之來篤洋墨水想善隣之滿洲國亦必歡迎樂用

日滿親善・須先從來篤墨水始！每戶用一瓶!!便可知其聲價矣!!!

「滿足」一語・乃大衆對來篤墨水之讚聲！

松竹電影明星 及川道子女士

日本東京 篠崎洋墨水製造株式會社